



**REGLAMENTO INTERNO 2020
COLEGIO AMERICANO
SAN FERNANDO**



Tabla de contenido

TÍTULO PRIMERO	7
ANTECEDENTES GENERALES	7
FUNDAMENTOS	7
DEL MARCO LEGAL	9
PROPÓSITO Y ALCANCES DEL REGLAMENTO	10
TÍTULO SEGUNDO	11
LA COMUNIDAD EDUCATIVA	11
DOCENTES DIRECTIVOS	12
PROFESIONALES DE LA EDUCACIÓN	12
ASISTENTES DE LA EDUCACIÓN	13
ESTUDIANTES	13
PADRES, MADRES Y APODERADOS	14
SOSTENEDOR	14
ORGANIZACIÓN DEL COLEGIO	15
AUTORIDADES DEL ESTABLECIMIENTO	15
NIVELES DE ENSEÑANZA QUE IMPARTE EL ESTABLECIMIENTO	15
REGIMEN DE JORNADA ESCOLAR	15
HORARIOS DE CLASES	15
UNIFORME ESCOLAR	16
DEL USO DE LAS DEPENDENCIAS Y RELACIONES DEL ESTABLECIMIENTO CON LA COMUNIDAD	17
SUSPENSIÓN DE ACTIVIDADES	18
PROCESO DE ADMISIÓN	18
TÍTULO TERCERO	21
INSTANCIAS DE PARTICIPACIÓN Y COMUNICACIÓN	21
CONSEJO ESCOLAR	22
ESTUDIANTES	25
APODERADOS	26
DE LA RELACIÓN Y COMUNICACIÓN DE LOS APODERADOS CON EL COLEGIO	28
TÍTULO CUARTO	31
CLIMA ESCOLAR	31
CONSIDERACIONES PRELIMINARES	31
ASISTENCIA	31
PUNTUALIDAD	32
DEL INGRESO Y SALIDA DE LOS ALUMNOS	33
BUEN COMPORTAMIENTO	33
TÍTULO QUINTO	34
FORMACIÓN	34
DISCIPLINA Y FORMALIDAD	34
PRESENTACIÓN PERSONAL	35
TÍTULO SEXTO	36
ESTRATEGIAS PARA FORTALECER EL AMBIENTE PROTECTOR DE LA INFANCIA	36
ESTRATEGIAS DE INFORMACIÓN Y CAPACITACIÓN PARA PREVENIR EL CONSUMO Y PORTE DE DROGAS Y ALCOHOL	36



ESTRATEGIAS DE PREVENCIÓN DE SITUACIONES DE VULNERACIÓN DE DERECHOS DE ESTUDIANTES	37
ESTRATEGIAS DE PREVENCIÓN FRENTE A AGRESIONES SEXUALES Y HECHOS DE CONNOTACIÓN SEXUAL QUE ATENTEN CONTRA LA INTEGRIDAD DE LOS ESTUDIANTES	38
MEDIDAS ORIENTADAS A GARANTIZAR LA HIGIENE DEL ESTABLECIMIENTO EDUCACIONAL	38
PLAN DE GESTIÓN DE CONVIVENCIA ESCOLAR	38
ESTRATEGIAS DE PREVENCIÓN FRENTE A SITUACIONES DE MALTRATO O ACOSO ESCOLAR O VIOLENCIA ENTRE MIEMBROS DE LA COMUNIDADEUCATIVA	39
ESTRATEGIAS QUE FOMENTEN LA SALUD MENTAL Y DE PREVENCIÓN DE CONDUCTAS SUICIDAS Y OTRAS AUTO LESIVAS	39
PROGRAMAS TRANSVERSALES QUE APOYAN AL FORTALECIMIENTO DE UN AMBIENTE PROTECTOR DE LA INFANCIA	39
TÍTULO SÉPTIMO	40
MANUAL DE CONVIVENCIA ESCOLAR	40
CONSIDERACIONES PRELIMINARES	40
DEL EQUIPO DE ORIENTACIÓN Y CONVIVENCIA ESCOLAR	42
DE LAS CONDUCTAS DE LOS ESTUDIANTES	43
DE LAS FALTAS AL ORDEN, DISCIPLINA Y BUENA CONVIVENCIA POR PARTE DE LOS ESTUDIANTES	44
DE LA OBLIGACIÓN DE DENUNCIAR LOS DELITOS	49
DE LAS SANCIONES Y MEDIDAS DE APOYO PEDAGÓGICO O PSICOSOCIAL	50
PROCEDIMIENTO SANCIONATORIO	59
PROCEDIMIENTO ANTE LA APLICACIÓN DE UNA MEDIDA DISCIPLINARIA O SANCIÓN	60
CONSIDERACIÓN DE TÉCNICAS DE RESOLUCIÓN PACÍFICA DE CONFLICTOS	62
DE LA HOJA DE VIDA DE LOS ESTUDIANTES	62
NORMAS DE CONVIVENCIA APLICABLES A FUNCIONARIOS DE LA COMUNIDAD EDUCATIVA	63
TÍTULO OCTAVO	63
NORMAS DE CONVIVENCIA APLICABLES A APODERADOS	63
OBLIGACIONES DE LOS APODERADOS	65
DE LA VULNERACIÓN DE DERECHOS	66
DE LAS FALTAS DE LOS APODERADOS	66
MEDIACIÓN A TRAVÉS DE LA SUPERINTENDENCIA DE EDUCACIÓN	67
TÍTULO NOVENO	68
DISPOSICIONES PARA PREMIOS Y RECONOCIMIENTOS	68
ANEXO I	70
PROTOCOLO DE ACTUACIÓN FRENTE A SITUACIONES DE MALTRATO, ACOSO ESCOLAR O VIOLENCIA ENTRE MIEMBROS DE LA COMUNIDAD EDUCATIVA	70
DISPOSICIONES GENERALES	70
CONCEPTOS GENERALES Y DEFINICIONES	70
INDICADORES DE SOSPECHA	71
ANTECEDENTES FUNDADOS	72
DENUNCIA	72
RESPONSABLE DE LA IMPLEMENTACIÓN DEL PROTOCOLO	72
PROCEDIMIENTO UNA VEZ RECIBIDA LA DENUNCIA	73
PROCEDIMIENDO ANTE MALTRATO INFANTIL	73
PROCEDIMIENTO ANTE VIOLENCIA Y/O ACOSO ESCOLAR	75
MEDIDAS DE APOYO AL ESTUDIANTE	76
PROCESOS DE SEGUIMIENTO, REGISTRO Y TRABAJO EN RED CON LAS INSTITUCIONES DE DERIVACIÓN	77
MEDIDAS DE INFORMACIÓN A LA COMUNIDAD ESCOLAR	77
DIFUSIÓN DE ESTE PROTOCOLO DE ACTUACIÓN	77



ANEXO II	78
PROTOCOLO FRENTE A SITUACIONES DE ESTUDIANTES CON SEÑALES DE DEPRESIÓN Y RIESGO SUICIDA	78
DISPOSICIONES GENERALES	78
CONCEPTOS GENERALES Y DEFINICIONES	78
DENUNCIA	79
RESPONSABLE DE LA IMPLEMENTACIÓN DEL PROTOCOLO	80
PROCEDIMIENTO UNA VEZ RECIBIDA LA DENUNCIA	80
PROCEDIMIENTO ANTE UNA POSIBLE DEPRESIÓN Y/O RIESGO SUICIDA	81
PROCEDIMIENTO ANTE INTENTO SUICIDA AL INTERIOR DEL ESTABLECIMIENTO	81
MEDIDAS DE APOYO AL ESTUDIANTE.	82
PROCESOS DE SEGUIMIENTO, REGISTRO Y TRABAJO EN RED CON LAS INSTITUCIONES DE DERIVACIÓN	82
MEDIDAS DE INFORMACIÓN A LA COMUNIDAD ESCOLAR.	83
DIFUSIÓN DE ESTE PROTOCOLO DE ACTUACIÓN.	83
ANEXO III	85
PROTOCOLO DE ACTUACIÓN FRENTE A LA DETECCIÓN DE SITUACIONES DE VULNERACIÓN DE DERECHOS DE NIÑOS, NIÑAS Y ADOLESCENTES	85
DISPOSICIONES GENERALES	85
CONCEPTOS GENERALES Y DEFINICIONES	86
INDICADORES DE SOSPECHA	87
ANTECEDENTES FUNDADOS	87
DENUNCIA	87
RESPONSABLE DE LA IMPLEMENTACIÓN DEL PROTOCOLO	87
PROCEDIMIENTO UNA VEZ RECIBIDA LA DENUNCIA	88
PROCEDIMIENTO ANTE SOSPECHA.	89
PROCEDIMIENTO ANTE ANTECEDENTES FUNDADOS DE VULNERACIÓN DE DERECHOS DE UN NIÑO, NIÑA O ADOLESCENTE.	90
MEDIDAS DE APOYO AL ESTUDIANTE.	90
PROCESOS DE SEGUIMIENTO, REGISTRO Y TRABAJO EN RED CON LAS INSTITUCIONES DE DERIVACIÓN	91
MEDIDAS DE INFORMACIÓN A LA COMUNIDAD ESCOLAR	91
DIFUSIÓN DE ESTE PROTOCOLO DE ACTUACIÓN	91
ANEXO IV	92
PROTOCOLO FRENTE A AGRESIONES SEXUALES Y HECHOS DE CONNOTACIÓN SEXUAL QUE ATENTEN CONTRA LA INTEGRIDAD DE LOS ESTUDIANTES	92
DISPOSICIONES GENERALES	92
CONCEPTOS GENERALES Y DEFINICIONES	92
INDICADORES DE SOSPECHA	93
ANTECEDENTES FUNDADOS	94
DENUNCIA	94
RESPONSABLE DE LA IMPLEMENTACIÓN DEL PROTOCOLO	94
PROCEDIMIENTO UNA VEZ RECIBIDA LA DENUNCIA	95
PROCEDIMIENTO ANTE SOSPECHA	96
PROCEDIMIENTO ANTE ANTECEDENTES FUNDADOS DE ABUSO SEXUAL INFANTIL	97
REQUERIMIENTO DE PROTECCIÓN	97
MEDIDAS DE APOYO AL ESTUDIANTE	98
MEDIDAS DE APOYO A LA COMUNIDAD ESCOLAR	98
PROCESOS DE SEGUIMIENTO, REGISTRO Y TRABAJO EN RED CON LAS INSTITUCIONES DE DERIVACIÓN	99
MEDIDAS DE INFORMACIÓN A LA COMUNIDAD ESCOLAR	99
DIFUSIÓN DE ESTE PROTOCOLO DE ACTUACIÓN	99
ANEXO V	101



PROTOCOLO FRENTE A SITUACIONES RELACIONADAS A DROGAS Y ALCOHOL EN EL ESTABLECIMIENTO	101
DISPOSICIONES GENERALES	101
CONCEPTOS GENERALES Y DEFINICIONES	101
INDICADORES DE SOSPECHA	102
ANTECEDENTES FUNDADOS	102
DENUNCIA EN CASO DE SITUACIONES RELACIONADAS A DROGAS Y ALCOHOL EN EL ESTABLECIMIENTO	102
RESPONSABLE DE LA IMPLEMENTACIÓN DEL PROTOCOLO	102
PROCEDIMIENTO UNA VEZ RECIBIDA LA DENUNCIA	103
PROCEDIMIENTO ANTE SOSPECHA DE PORTE Y/O CONSUMO DE DROGAS Y/O ALCOHOL	103
PROCEDIMIENTO ANTE ANTECEDENTES FUNDADOS DE PORTE Y/O CONSUMO DE DROGAS.	104
MEDIDAS DE APOYO AL ESTUDIANTE.	105
PROCESOS DE SEGUIMIENTO, REGISTRO Y TRABAJO EN RED CON LAS INSTITUCIONES DE DERIVACIÓN	105
MEDIDAS DE INFORMACIÓN A LA COMUNIDAD ESCOLAR.	105
DIFUSIÓN DE ESTE PROTOCOLO DE ACTUACIÓN.	105
ASPECTOS GENERALES	105
PROTOCOLO DE SALIDAS PEDAGÓGICAS Y GIRAS DE ESTUDIO	107
DISPOSICIONES GENERALES	107
AUTORIZACIÓN DE APODERADOS	107
INFORMACIÓN AL DEPARTAMENTO PROVINCIAL DE EDUCACIÓN	107
MEDIDAS DE SEGURIDAD	107
CONDUCTA Y CONVIVENCIA ESCOLAR EN SALIDA PEDAGÓGICA	108
ASPECTOS RELATIVOS A LA SALIDA PEDAGÓGICA	108
ANEXO VII	110
PROTOCOLO DE RETENCIÓN ESCOLAR DE ESTUDIANTES EMBARAZADAS, MADRES Y PADRES ADOLESCENTES	110
DISPOSICIONES GENERALES	110
OBLIGACIONES DE LAS ESTUDIANTES EMBARAZADAS, MADRES Y PADRES ADOLESCENTES	110
MEDIDAS ACADÉMICAS	110
EVALUACIÓN Y PROMOCIÓN	110
MEDIDAS ADMINISTRATIVAS	111
IDENTIFICACIÓN DE REDES DE APOYO PARA ALUMNAS EMBARAZADAS Y PARA MADRES Y PADRES ESTUDIANTES	112
DEBER DEL COLEGIO A INFORMAR	113
ANEXO VIII	114
PROTOCOLO DE ACCIDENTES ESCOLARES	114
DISPOSICIONES GENERALES	114
DEL ENCARGADO DE PRIMEROS AUXILIOS	114
DE LA SALA DE PRIMEROS AUXILIOS	114
DEL USO DE LA SALA DE PRIMEROS AUXILIOS	114
DEL SEGURO ESCOLAR DE ACCIDENTES	115
PROCEDIMIENTO EN CASO DE ACCIDENTES OCURRIDOS DENTRO DEL ESTABLECIMIENTO	116
DE LA ATENCIÓN INICIAL	116
ATENCIÓN EN LA SALA DE PRIMEROS AUXILIOS	116
TRASLADO AL CENTRO ASISTENCIAL MAS CERCAÑO	117
PROCEDIMIENTO EN CASO DE ACCIDENTES EN ACTIVIDADES ESCOLARES FUERA DEL COLEGIO	117
ANEXO IX	119
PLAN INTEGRAL DE SEGURIDAD ESCOLAR	119
INTRODUCCIÓN	119



MISIÓN DEL COMITÉ DE SEGURIDADESCOLAR.	119
ESTRUCTURACIÓN DEL COMITÉ DE SEGURIDADESCOLAR.	120
RESPONSABILIDADES Y FUNCIONES DE LOS INTEGRANTES DEL COMITÉ DE SEGURIDAD ESCOLAR.	120
DIAGNÓSTICOSITUACIONAL.	120
OBJETIVO GENERAL Y OBJETIVOS ESPECÍFICOS DEL PLAN.	122
ZONA DE SEGURIDAD Y ZONAS DEEVACUACIÓN.	122
ACCIONES A REALIZAR EN CASO DE EMERGENCIA, SIMULACRO OSIMULACIÓN.	123
ENCARGADOS DE COORDINACIONES Y COMISIONES.	124
COMISIONES Y PROGRAMAS.	124
CRONOGRAMA, ACTIVIDADES Y PERÍODOS.	125
BREVE MARCOCONCEPTUAL.	125
ANEXO X	128
PROTOCOLO DE ACTUACIÓN FRENTE A HECHOS DE CIBERBULLYING	128
DISPOSICIONES GENERALES	128
DENUNCIA	128
RESPONSABLE DE LA IMPLEMENTACIÓN DEL PROTOCOLO	128
PROCEDIMIENTO UNA VEZ RECIBIDA LA DENUNCIA	129
PROCEDIMIENTO ANTE HECHOS DE CIBERBULLYING	129
RESOLUCIÓN	130
SOLICITUD DE RECONSIDERACIÓN DE LA RESOLUCIÓN	130
MEDIDAS DE APOYO AL ESTUDIANTE	130
PROCESOS DE SEGUIMIENTO, REGISTRO Y TRABAJO EN RED CON LAS INSTITUCIONES DE DERIVACIÓN	130
MEDIDAS DE INFORMACIÓN A LA COMUNIDAD ESCOLAR	130
DIFUSIÓN DE ESTE PROTOCOLO DE ACTUACIÓN	131
ANEXO XI	132
DISPOSICIONES ESPECÍFICAS PARA LOS NIVELES DE EDUCACIÓN PARVULARIA	132
1. DERECHOS Y DEBERES DE LOS MIEMBROS DE LA COMUNIDAD EDUCATIVA	132
2. REGULACIONES TÉCNICO-ADMINISTRATIVAS SOBRE ESTRUCTURA Y FUNCIONAMIENTO GENERAL DEL ESTABLECIMIENTO EDUCACIONAL	132
3. REGULACIONES SOBRE PROCESOS DE ADMISIÓN	132
4. REGULACIONES SOBRE USO DE UNIFORME Y ROPA DE CAMBIO	133
5. REGULACIONES SOBRE LA SEGURIDAD, HIGIENE Y SALUD	133
6. REGULACIONES REFERIDAS A LA GESTIÓN PEDAGÓGICA	135
7. Regulaciones ámbito de la convivencia y buen trato	136
8. PROTOCOLOS	136
9. APROBACIÓN, MODIFICACIONES, ACTUALIZACIÓN Y DIFUSIÓN DEL REGLAMENTO INTERNO	137

USO DE LENGUAJE INCLUSIVO

En la elaboración del presente documento ha sido una preocupación el uso de un lenguaje que no discrimine ni marque diferencias entre hombres y mujeres. Sin embargo, y con el fin de evitar la sobrecarga gráfica que supondría utilizar en castellano “o/a” para marcar la existencia de ambos géneros, se ha optado por utilizar - en la mayor parte de los casos- el masculino genérico, en el entendido de que todas las menciones en tal género representan siempre a hombres y mujeres, abarcando claramente ambos géneros.

TÍTULO PRIMERO

ANTECEDENTES GENERALES

FUNDAMENTOS

Art. 1.- El Colegio Americano, se encuentra ubicado en Chillán 337, comunade San Fernando, región del Libertador General Bernardo O’Higgins.Fue autorizado su funcionamiento por Resolución Exenta 1437 de fecha 03 de agosto de 1995, de la Secretaría Regional Ministerial de Educación. Su RBD es 15593.

Art. 2.- El sostenedor del establecimiento es Corporación Educacional Colegio Americano cuyorepresentante legal es Valeria Cassanova Díaz.

Art. 3.- El Colegio Americano nace en la modalidad de centro Particular Subvencionado, con el objetivo de transformarse en una alternativa educacional diferente, orientado a la atención de estudiantes con dificultades de aprendizaje y rezago pedagógico, acentuando su quehacer en la inclusión social.

Art. 4.- El establecimiento en sus inicios funcionó como colegio particular bajo la denominación de Colegio Las Américas, cuyo local escolar fue una antigua casa de adobe ubicada en el sector céntrico de la ciudad de San Fernando, en la calle Chillán 337.

Art. 5.- En su desarrollo y crecimiento, no solo ha mejorado en infraestructura, sino también ha mejorado su oferta educacional, ofreciendo a la comunidad escolar, Educación Parvularia (Niveles NT1 y NT2), Enseñanza Básica de Primero a Octavo Año en doble Jornada y una Tercera Jornada con Niveles de 1°/2° y 3°/4° de Enseñanza Media Adultos.

Art. 6.- Desde el año 2009 el establecimiento cuenta con Proyecto de Integración Escolar (PIE) y a contar del año 2012 se incorpora a la Subvención Escolar Preferencial (SEP).

Art. 7.- A partir del año 2011 oficialmente el Colegio cambia su Razón Social con nuevos Sostenedores, pasando a llamarse Sociedad Educacional “Colegio Americano S.A.”.

Art. 8.- Considerando el Convenio de Igualdad de Oportunidades (SEP), el Colegio a partir del año 2012 ha incorporado en su quehacer, un Plan de Mejoramiento Educativo (PME), lo que ha representado poner en práctica las Áreas de Gestión Curricular, Liderazgo, Convivencia Escolar y Gestión de Recursos, mejorando por ende la implementación de recursos educativos y prácticas en general.

Art. 9.- El gran desafío planteado en el proyecto educativoes el mejoramiento de los procesos de aprendizaje, estableciendo criterios de inclusión y otorgando espacios de participación a todos los actores educativos en una vinculación permanente con las acciones de la comunidad y sus redes de apoyo.



Art. 10.- El Colegio Americano de San Fernando, aspira en su contexto, a formar estudiantes en constante búsqueda de la superación académica, de acuerdo a sus potencialidades, con sólidos valores de compromiso ciudadano, cuidadoso de su entorno, tolerantes a las diferencias y respetuosos de los Derechos Humanos.

Art. 11.- El Colegio Americano de San Fernando, estimula tanto el desarrollo de las capacidades cognitivas de sus estudiantes, como las actitudes que fomenten una apropiada convivencia e integración social, así como las habilidades que les permitan desenvolverse en su entorno de manera autónoma. Todo esto en un contexto de igualdad de oportunidades para todos, respetando sus diferencias individuales y ritmos de aprendizajes, mediante un proceso de educación participativa e integradora en un clima de respeto mutuo.

Art. 12.- Nuestra definición de identidad se establece por las respuestas a las preguntas de quiénes somos y qué estudiantes queremos formar y en la consolidación de nuestra identidad como una institución educativa que responde a la diversidad de necesidades de aprendizaje de todos los estudiantes.

Art. 13.- Cada uno de los miembros de esta comunidad educativa, desde su ingreso al Colegio, reconoce la existencia y conocimiento del presente reglamento, el cual deberá ser cumplido en todas sus partes para garantizar el buen funcionamiento en nuestra comunidad de aprendizaje.

Art. 14.- El presente reglamento reconoce expresamente el derecho de asociación con que cuentan tanto los estudiantes, como los padres y apoderados y también el personal docente y asistente de la educación.

Art. 15.- Mediante el presente reglamento se garantiza la prohibición de toda forma de discriminación arbitraria, especialmente aquellas por razón de nacionalidad, raza, sexo, nivel social, convicciones políticas, morales o religiosas, trayectoria académica, apariencia física, etnia, condición socioeconómica, tipo de familia, orientación sexual, identidad de género, religión, condiciones de salud, maternidad; así como por discapacidades físicas, sensoriales, intelectuales o cualquier otra condición o circunstancia personal o social.

Art. 16.- El presente instrumento normativo resguardará la equidad de género, entendida como la igualdad de derechos y oportunidades entre hombres y mujeres, procurando eliminar todo tipo de discriminación arbitraria basada en el género.

Art. 17.- En el marco de la Ley General de Educación, todos los estudiantes tienen derecho a las mismas oportunidades de acceso a la educación.

Art. 18.- En conformidad con la normativa vigente, y en virtud del artículo 6, letra d), inciso 3 del DFL 2 del Ministerio de Educación de 1998 (Ley de Subvenciones), el establecimiento posee potestad disciplinaria respecto de los miembros de la comunidad educativa, en tanto la acción del Director y de los encargados de aplicar las sanciones dentro del Colegio se sujeta a las normas establecidas en el presente Reglamento Interno, limitándose solo por los principios de proporcionalidad y no discriminación arbitraria y la normativa educacional vigente.

Art. 19.- Lo indicado en el artículo anterior implica, además, que la tarea de fiscalización de las autoridades correspondientes, como la Superintendencia de Educación, solo puede referirse a la forma de los procedimientos aplicados y no al fondo, entendiendo que ello está dentro de la discrecionalidad de esta comunidad educativa materializada en las normas de comportamiento contenidas en el presente documento.



DEL MARCO LEGAL

Art. 20.- La política del presente reglamento se fundamenta en un conjunto de normas y principios legales vigentes en la República de Chile, entre las que destacan como más importantes las siguientes:

- 1.- Constitución Política de la República de Chile.
- 2.- Ley General de Educación.
- 3.- Ley de Inclusión Escolar.
- 4.- Estatuto Docente.
- 5.- Código del Trabajo.
- 6.- LEY J.E.C.D.
- 7.- D.F.L. N°2 sobre subvención del Estado a establecimientos educacionales.
- 8.- Modificación a la Ley de Jornada Escolar Completa y otros textos legales.
- 9.- Ley sobre Responsabilidad Penal Adolescente.
- 10.- Declaración Universal de los Derechos Humanos.
- 11.- Convención sobre los Derechos de los Niños.
- 12.- Todas las normas señaladas precedentemente con sus respectivas modificaciones.
- 13.- Decreto 215, año 2009, del Ministerio de Educación.
- 14.- Ley 21.128 Aula Segura
- 15.- Interés superior del niño, que según establece la Convención de los Derechos del niño, es un concepto triple, que abarca las siguientes dimensiones:
 - a) Un derecho sustantivo: El derecho del niño a que su interés superior sea una consideración primordial que se evalúe y tenga en cuenta al sopesar distintos intereses para tomar una decisión sobre una cuestión debatida, y la garantía de que ese derecho se pondrá en práctica siempre que se tenga que adoptar una decisión que afecte a un niño, a un grupo de niños concreto o genérico o a los niños en general.
 - b) Un principio jurídico interpretativo fundamental: Si una disposición jurídica admite más de una interpretación, se elegirá la interpretación que satisfaga de manera más efectiva el interés superior del niño.
 - c) Una norma de procedimiento: Siempre que se tenga que tomar una decisión que afecte a un niño en concreto, a un grupo de niños concreto o a los niños en general, el proceso de adopción de decisiones deberá incluir una estimación de las posibles repercusiones (positivas o negativas) de la decisión en el niño o los niños interesados. La evaluación y determinación del interés superior del niño requieren garantías procesales. Además, la justificación de las decisiones debe dejar patente que se ha tenido en cuenta explícitamente ese principio.

Art. 21.- El presente reglamento fue construido respetando el enfoque en resguardo de derechos y los principios que inspiran el sistema educativo, a saber:

- 1.- Dignidad del ser humano
- 2.- Interés superior del niño, niña y adolescente
- 3.- No discriminación arbitraria
- 4.- Legalidad
- 5.- Justo y racional procedimiento
- 6.- Proporcionalidad
- 7.- Transparencia



- 8.- Participación
- 9.- Autonomía y Diversidad
- 10.- Responsabilidad

PROPÓSITO Y ALCANCES DEL REGLAMENTO

Art. 22.- La educación es el proceso de aprendizaje permanente que abarca las distintas etapas de la vida de las personas y que tiene como finalidad alcanzar su desarrollo espiritual, ético, moral, afectivo, intelectual, artístico y físico, mediante la transmisión y el cultivo de valores, conocimientos y destrezas. Se enmarca en el respeto y valoración de los derechos humanos y de las libertades fundamentales, de la diversidad multicultural y de la paz, y de nuestra identidad nacional, capacitando a las personas para conducir su vida en forma plena, para convivir y participar en forma responsable, tolerante, solidaria, democrática y activa en la comunidad, y para trabajar y contribuir al desarrollo del país.

Art. 23.- Se entenderá por buena convivencia escolar la coexistencia armónica de los miembros de la comunidad educativa, que supone una interrelación positiva entre ellos y permite el adecuado cumplimiento de los objetivos educativos en un clima que propicia el desarrollo integral de los estudiantes.

Art. 24.- Calidad de la educación. La educación debe propender a asegurar que todos los alumnos y alumnas, independientemente de sus condiciones y circunstancias, alcancen los objetivos generales y los estándares de aprendizaje que se definan en la forma que establezca la ley.

Art. 25.- El reglamento del Colegio establece el conjunto de normas y procedimientos que regulan la relación existente entre el establecimiento educacional y los distintos actores de la comunidad educativa.

Art. 26.- Son objetivos de este reglamento:

- 1.- Asegurar que los distintos miembros de la comunidad educativa den cumplimiento al Proyecto Educativo, en especial a los ejes, principios y valores que en él se promueven.
- 2.- Resguardar la convivencia escolar como bien jurídico.
- 3.- Asegurar el logro de objetivos planteados en el Proyecto Educativo.
- 4.- Resguardar el ejercicio efectivo de los derechos y deberes señalados en la normativa educacional.
- 5.- Dar cumplimiento a la normativa legal vigente en el país.

Art. 27.- Por lo tanto, todos los miembros de la comunidad educativa están sujetos al cumplimiento de normas, deberes y obligaciones, tanto en el ordenamiento interno del Colegio como en la legislación vigente en el país.

Art. 28.- Los protocolos de actuación son instrumentos que regulan los procedimientos de la comunidad educativa para enfrentar situaciones que ponen en riesgo y/o vulneran el o los derechos de uno o más integrantes de la comunidad y que por lo mismo, requieren un actuar oportuno, organizado y eficiente. Estos protocolos se consideran parte integrante del reglamento interno y deberán ser respetados por toda la comunidad educativa.

Forman parte integrante del presente Reglamento Interno los siguientes anexos:

- 1.- Anexo I: Protocolo de actuación frente a situaciones de maltrato, acoso escolar o violencia entre miembros de la comunidad educativa.
- 2.- Anexo II: Protocolo frente a señales de depresión y riesgo suicida en estudiantes.
- 3.- Anexo III: Protocolo frente a situaciones de vulneración de derechos de niños, niñas y



adolescentes.

- 4.- Anexo IV: Protocolo frente a agresiones sexuales y hechos de connotación sexual que atenten contra la integridad de los estudiantes.
- 5.- Anexo V: Protocolo frente a situaciones de alcohol y drogas dentro del establecimiento.
- 6.- Anexo VI: Protocolo de salidas pedagógicas.
- 7.- Anexo VII: Protocolo de retención de estudiantes embarazadas, madres y padres adolescentes
- 8.- Anexo VIII: Protocolo de Accidentes escolares.
- 9.- Anexo IX: Plan Integral de Seguridad.
- 10.- Anexo X: Protocolo de actuación frente a hechos de cyberbullyng.
- 11.- Anexo XI: Disposiciones específicas para los niveles de Educación parvularia
- 12.- Anexo XII: Reglamento de evaluación y promoción.

Art. 29.- Las situaciones no previstas en el presente reglamento serán resueltas por el equipo directivo, y ratificadas o rechazadas por el Director del Colegio, siempre velando por el interés superior del niño y cumplimiento del Proyecto Educativo.

Art. 30.- El presente reglamento será difundido a la comunidad educativa por los siguientes medios:

- 1.- Se informará a los Padres y Apoderados del Manual de Convivencia y Reglamento Interno, entregando una copia del mismo al momento de la matrícula y/o en la primera reunión de apoderados en el mes de marzo, dejando constancia escrita de ello, mediante la firma del padre o apoderado correspondiente.
- 2.- El Reglamento Interno y sus modificaciones se publicarán en la página web del establecimiento educacional.
- 3.- Una copia del documento normativo estará disponible en secretaría de dirección para la consulta de los estudiantes, padres y apoderados y comunidad educativa en general.

Art. 31.- El presente reglamento será revisado anualmente, con el objetivo de incorporar las modificaciones necesarias de acuerdo a variaciones de la normativa vigente y/o cambios en la organización del establecimiento.

TÍTULO SEGUNDO

LA COMUNIDAD EDUCATIVA

Art. 32.- **La comunidad educativa** es una agrupación de personas que inspiradas en un propósito común integran una institución educativa. Ese objetivo común es contribuir a la formación y el logro de aprendizajes de todos los estudiantes que son miembros de ésta, propendiendo a asegurar su pleno desarrollo espiritual, ético, moral, afectivo, intelectual, artístico y físico. El propósito compartido de la comunidad se expresa en la **adhesión al Proyecto Educativo del establecimiento y a sus reglas de convivencia establecidas en el Reglamento Interno**. Este reglamento debe permitir el ejercicio efectivo de los derechos y deberes señalados en la ley.

Art. 33.- La comunidad educativa está integrada por estudiantes, padres, madres y apoderados, profesionales de la educación, asistentes de la educación, equipos docentes directivos y sostenedores educacionales.



Art. 34.- Todos los integrantes de la comunidad educativa deberán promover y asegurar una sana convivencia escolar y realizar sus actividades bajo las máximas del respeto mutuo y la tolerancia.

Art. 35.- Los miembros de la comunidad educativa tienen derecho a desarrollarse en un ambiente sano y a recibir la formación integral necesaria para construirlo. En caso de que dicho ambiente no se cumpla o se vea afectado, los integrantes tendrán derecho a denunciar, reclamar, ser oídos y exigir que sus demandas sean atendidas en resguardo de sus derechos.

Art. 36.- A su vez, están obligados a colaborar en el tratamiento oportuno de situaciones de conflicto o maltrato entre cualquiera de los integrantes de la comunidad educativa y en el esclarecimiento de los hechos denunciados.

Art. 37.- Sin perjuicio de los derechos y deberes que establecen las leyes y reglamentos, los integrantes de la comunidad educativa gozarán de los siguientes derechos y estarán sujetos a los siguientes deberes.

DOCENTES DIRECTIVOS

Art. 38.- Los equipos docentes directivos de los establecimientos educacionales tienen el derecho de conducir la realización del Proyecto Educativo del establecimiento que dirigen.

Art. 39.- Son deberes del equipo docente directivo del establecimiento educacional:

- 1.- Liderar el establecimiento a su cargo, sobre la base de sus responsabilidades, y propender a elevar la calidad de este.
- 2.- Desarrollarse profesionalmente.
- 3.- Promover en los docentes el desarrollo profesional necesario para el cumplimiento de sus metas educativas.
- 4.- Cumplir y respetar todas las normas del establecimiento que conducen.
- 5.- Realizar supervisión pedagógica en el aula.

PROFESIONALES DE LA EDUCACIÓN

Art. 40.- Los profesionales de la educación tienen los siguientes derechos:

- 1.- Trabajar en un ambiente tolerante y de respeto mutuo.
- 2.- Que se respete su integridad física, psicológica y moral, no pudiendo ser objeto de tratos vejatorios, degradantes o maltratos psicológicos por parte de los demás integrantes de la comunidad educativa.
- 3.- Proponer las iniciativas que estimaren útiles para el progreso del establecimiento, en los términos previstos por la normativa interna.
- 4.- Disponer de los espacios adecuados para realizar en mejor forma su trabajo.

Art. 41.- Los profesionales de la educación tienen los siguientes deberes:

- 1.- Ejercer su función docente en forma idónea y responsable.
- 2.- Orientar vocacionalmente a sus estudiantes cuando corresponda.
- 3.- Actualizar sus conocimientos y evaluarse periódicamente.
- 4.- Investigar, exponer y enseñar los contenidos curriculares correspondientes a cada nivel educativo establecidos por las bases curriculares y los planes y programas de estudio.
- 5.- Respetar tanto las normas del establecimiento en que se desempeñan como los derechos de los estudiantes.



- 6.- Tener un trato respetuoso y sin discriminación arbitraria con los estudiantes y demás miembros de la comunidad educativa.

ASISTENTES DE LA EDUCACIÓN

Art. 42.- Los asistentes de la educación tienen los siguientes derechos:

- 1.- Trabajar en un ambiente tolerante y de respeto mutuo, y que se respete su integridad física y moral, no pudiendo ser objeto de tratos vejatorios o degradantes.
- 2.- Recibir un trato respetuoso de parte de los demás integrantes de la comunidad educativa.
- 3.- Participar de las instancias colegiadas de ésta.
- 4.- Proponer las iniciativas que estimaren útiles para el progreso del establecimiento, en los términos previstos por la normativa interna.

Art. 43.- Los asistentes de la educación tienen los siguientes deberes:

- 1.- Ejercer su función en forma idónea y responsable.
- 2.- Respetar tanto las normas del establecimiento en que se desempeñan como los derechos de los estudiantes.
- 3.- Tener un trato respetuoso y sin discriminación arbitraria con los estudiantes y demás miembros de la comunidad educativa.

Art. 44.- Los profesionales asistentes de la educación tienen además los siguientes deberes:

- 1.- Orientar vocacionalmente a sus estudiantes cuando corresponda.
- 2.- Actualizar sus conocimientos y evaluarse periódicamente.

ESTUDIANTES

Art. 45.- Los estudiantes tienen los siguientes derechos:

- 1.- Recibir una educación que les ofrezca oportunidades para su formación y desarrollo integral.
- 2.- Recibir una atención adecuada y oportuna e inclusiva.
- 3.- En el caso de tener necesidades educativas especiales, a no ser discriminados arbitrariamente.
- 4.- A estudiar en un ambiente tolerante y de respeto mutuo.
- 5.- A expresar su opinión y a que se respete su integridad física y moral, no pudiendo ser objeto de tratos vejatorios o degradantes y de maltratos psicológicos.
- 6.- A que se respeten su libertad personal y de conciencia, sus convicciones religiosas, ideológicas y culturales.
- 7.- A que se respeten las tradiciones y costumbres de los lugares en los que residen, conforme al proyecto educativo institucional y al reglamento interno del establecimiento.
- 8.- A ser informados de las pautas evaluativas; a ser evaluados y promovidos de acuerdo a un sistema objetivo y transparente, de acuerdo al reglamento del establecimiento.
- 9.- A participar en la vida cultural, deportiva y recreativa del establecimiento.
- 10.- A asociarse entre ellos.

Art. 46.- Los estudiantes tienen los siguientes deberes:

- 1.- Brindar un trato digno, respetuoso y no discriminatorio a todos los integrantes de la comunidad



educativa.

- 2.- Asistir a clases; estudiar y esforzarse por alcanzar el máximo desarrollo de sus capacidades.
- 3.- Colaborar y cooperar en mejorar la convivencia escolar.
- 4.- Cuidar la infraestructura educacional.
- 5.- Respetar el Proyecto Educativo y el Reglamento Interno del establecimiento.

PADRES, MADRES Y APODERADOS

Art. 47.- Los padres, madres y apoderados tienen los siguientes derechos:

- 1.- Asociarse libremente, con la finalidad de lograr una mejor educación para sus hijos o pupilos.
- 2.- Ser informados por el sostenedor, los directivos y docentes a cargo de la educación de sus hijos respecto de los rendimientos académicos, de la convivencia escolar y del proceso educativo de ellos, así como del funcionamiento del establecimiento.
- 3.- Ser escuchados y participar del proceso educativo en los ámbitos que les corresponda, aportando al desarrollo del Proyecto Educativo en conformidad a la normativa interna del establecimiento. El ejercicio de estos derechos se realizará, entre otras instancias, a través del Centro de Padres y Apoderados.

Art. 48.- Los padres, madres y apoderados tienen los siguientes deberes:

- 1.- Educar a sus hijos o pupilos.
- 2.- Informarse, respetar y contribuir a dar cumplimiento al Proyecto Educativo.
- 3.- Informarse, respetar y contribuir a dar cumplimiento a las normas de convivencia y a las de funcionamiento del establecimiento que elijan para sus hijos.
- 4.- Apoyar sus procesos educativos.
- 5.- Cumplir con los compromisos asumidos con el establecimiento educacional.
- 6.- Respetar su normativa interna.
- 7.- Brindar un trato respetuoso a los integrantes de la comunidad educativa.

SOSTENEDOR

Art. 49.- Son derechos del sostenedor:

- 1.- Establecer y ejercer un proyecto educativo, con la participación de la comunidad educativa y de acuerdo a la autonomía que le garantice la ley.
- 2.- Establecer planes y programas propios en conformidad a la ley.
- 3.- Solicitar, cuando corresponda, financiamiento del Estado de conformidad a la legislación vigente.

Art. 50.- Son deberes del sostenedor:

- 1.- Cumplir con los requisitos para mantener el reconocimiento oficial del establecimiento educacional.
- 2.- Garantizar la continuidad del servicio educacional durante el año escolar.
- 3.- Rendir cuenta pública de los resultados académicos de sus estudiantes.
- 4.- Rendir cuenta pública del uso de los recursos y del estado financiero de sus establecimientos a la Superintendencia, información que será pública.
- 5.- Entregar a los padres y apoderados la información que determine la ley.
- 6.- Someter a sus establecimientos a los procesos de aseguramiento de calidad en conformidad a la ley.

ORGANIZACIÓN DEL COLEGIO

AUTORIDADES DEL ESTABLECIMIENTO

Art. 51.- Las autoridades y funcionarios del colegio se organizan según indica el organigrama siguiente:

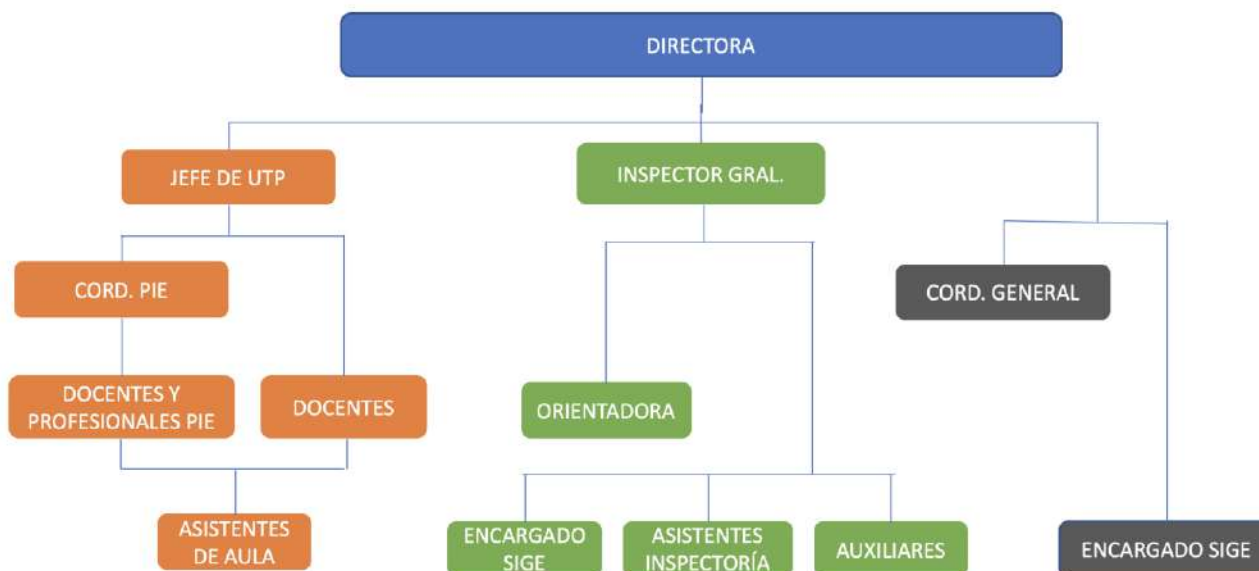

NIVELES DE ENSEÑANZA QUE IMPARTE EL ESTABLECIMIENTO

Art. 52.- Los niveles de enseñanza impartidas por el establecimiento son:

- 1.- Educación Parvularia
- 2.- Enseñanza Básica
- 3.- Educación Media H-C Adultos

REGIMEN DE JORNADA ESCOLAR

Art. 53.- El establecimiento no se encuentra adscrito al régimen de jornada escolar completa.

HORARIOS DE CLASES

Art. 54.- El colegio funciona en doble jornada para los niveles Preescolar y Enseñanza Básica, además de una tercera jornada (Enseñanza Media Adultos) con horarios estructurados que serán comunicados y publicados oportunamente.

Art. 55.- Las puertas del establecimiento se abrirán a las 7:30 horas para facilitar el acceso a los estudiantes que ingresan a la jornada de clases de la mañana, lo cual sugiere que el colegio no puede responsabilizarse por la custodia de los niños que sean dejados fuera del local escolar antes de la hora señalada. En tanto a mediodía, al producirse el cambio de jornada queda restringido el acceso de estudiantes hasta las 13:30 horas, debido a que en ese lapso el local escolar se encuentra en labores de limpieza y



mantención para dar inicio a la segunda jornada de clases. El cierre de las puertas será a las 19:30 horas, al finalizar la jornada de clases de la tarde, no pudiendo permanecer ningún niño después de esa hora en el colegio.

UNIFORME ESCOLAR

Art. 56.- De acuerdo a lo establecido en el Decreto Nº 894 / 94 del Ministerio de Educación, el Colegio Americano ha consensuado con el Centro General de Padres y el Centro General de Estudiantes, el uso de un Uniforme Escolar distintivo, y además el vestuario de Educación Física que será exigido. Los estudiantes usarán el uniforme reglamentario del establecimiento, que posee las siguientes características:

UNIFORME VARONES	
Camisa	Color blanco
Corbata	Institucional
Pantalón	De tela, color gris, No pitillos , de corte recto, no ajustados.
Zapatos	Zapato escolar de color negro Zapato-zapatilla negra (cuero, cuerina, No de lona , sin plataformas de colores)
Sweater	Institucional, color azul marino con insignia
Polera	Color blanco con motivos institucionales.
Polar	Color azul marino con motivos institucionales (insignia)
Vestón	Color azul color marino, debe tener la insignia (obligatorio todos los días lunes)
Parka	Azul marino sin aplicaciones de colores.
Cotona	Color beige (uso obligatorio) Nivel preescolar institucional (uso obligatorio)
UNIFORME DAMAS	
Blusa	Color blanco
Corbatín	Institucional
Falda	Institucional, Príncipe de Gales, largo mínimo 3 centímetros sobre la rodilla. Solo en invierno se autoriza a las estudiantes el uso de pantalones de tela color azul marino, No pitillos , de corte recto, no ajustados.
Zapatos	Zapato escolar negro Zapato-zapatilla negra (cuero, cuerina, No de lona , sin plataformas de colores)
Sweater	Institucional, color azul marino con insignia
Polera	Color blanco con motivos institucionales.
Polar	Color azul marino con motivos institucionales (insignia)
Blazer	Color azul color marino, debe tener la insignia (obligatorio todos los días lunes)
Calcetas	Exclusivamente en color gris (hasta la rodilla).
Parka	Azul marino sin aplicaciones de colores.
Delantal	Cuadrillé rojo (uso obligatorio)



	Nivel preescolar delantal cuadrillé verde (uso obligatorio)
VESTUARIO DEPORTIVO	
VARONES	
Buzo	Institucional color azul marino.
Short	Color azul marino (solo durante la extensión de la clase de Educación Física).
Polera	Institucional color amarillo.
Zapatillas	Deportivas de preferencia blancas, negras, grises, o de lo contrario de colores sobrios, evitando las de colores fluorescentes.
DAMAS	
Buzo	Institucional color azul marino.
Calza damas	Color azul marino (solo durante la extensión de la clase de Educación Física).
Polera	Institucional color amarillo.
Zapatillas	Deportivas de preferencia blancas, negras, grises, o de lo contrario de colores sobrios, evitando las de colores fluorescentes.
ACCESORIOS	
Jockey	Color azul marino con la insignia del colegio.
Bufandas, gorros	Colores: azul marino, gris y blanco.

Art. 57.- El uso del uniforme completo es obligatorio todos los días lunes del año escolar, exceptuando aquellos cursos que durante la jornada realicen Educación Física. La medida obedece a la intención de inculcar una identidad formal a los estudiantes

Art. 58.- En caso que un estudiante se vea imposibilitado de vestir el uniforme reglamentario por motivos de fuerza mayor, puede reemplazarlo por el buzo de educación física institucional (no alternativo) completo. Sin embargo, el apoderado debe justificar por escrito o personalmente el motivo de este cambio, comprometiéndose a regularizar en un plazo no superior a 48 horas el inconveniente. De no existir justificación o solicitud alguna para esta modificación, será considerada como una falta al Reglamento Interno, cursándose las sanciones correspondientes de acuerdo a lo establecido en los protocolos internos.

DEL USO DE LAS DEPENDENCIAS Y RELACIONES DEL ESTABLECIMIENTO CON LA COMUNIDAD

Art. 59.- Ningún alumno podrá ingresar a dependencias o lugares del establecimiento que con antelación se les haya notificado que son de exclusiva responsabilidad y uso de otros estamentos de la unidad educativa.

Art. 60.- En biblioteca, laboratorios, talleres, sala de conferencias u otras dependencias de trabajo académico, se deberá respetar las normas propias requeridas para el buen funcionamiento de dichos lugares.

Art. 61.- Dentro de la sala de clases, los alumnos deben mantener una actitud de sana participación en los marcos del orden y del respeto.

Art. 62.- En patios y otros lugares de recreación, los alumnos deberán mantener una actitud de respeto y sana convivencia hacia sus compañeros, personal docente y asistentes de la educación.



SUSPENSIÓN DE ACTIVIDADES

Art. 63.- Si por casos fortuitos o de fuerza mayor (condiciones de infraestructura, construcción, cortes de suministros básicos, catástrofes naturales u otros) el establecimiento se ve obligado a suspender clases y a modificar algunas de las fechas establecidas en el calendario escolar durante el curso del año escolar, se solicitará, la autorización al Jefe del Departamento Provincial de Educación respectivo, a más tardar dentro de los 5 días hábiles siguientes de ocurrido el hecho. En todos los casos se acompañará un plan de recuperación de las clases no realizadas y haber informado por escrito al Consejo Escolar. La recuperación no podrá realizarse en partes como tampoco en días sábados. Sin embargo, en casos debidamente fundamentados, la jefatura del Departamento Provincial podrá autorizar excepcionalmente dicha modalidad.

Art. 64.- Toda otra situación que sin ser caso fortuito o fuerza mayor (paros, tomas, movilizaciones, huelgas legales u otras análogas), implique suspensión de clase, será informado a la jefatura del Departamento Provincial inmediatamente conocidos los hechos por parte de las autoridades educacionales, debiendo adjuntar todo documento de respaldo disponible. Terminado el hecho que ocasionó la interrupción del servicio educacional se presentará, en el plazo de 5 días, el plan de recuperación respectivo. Dicha presentación será evaluada por la autoridad provincial la cual resolverá acoger o rechazar la petición.

PROCESO DE ADMISIÓN

Art. 65.- El proceso de admisión del establecimiento se rige por las reglas y criterios establecidos según el Sistema de Admisión Escolar del Ministerio de Educación.

Art. 66.- Será condición necesaria para proceder con la postulación a los establecimientos, la adhesión y compromiso expreso por parte del apoderado, tanto respecto del proyecto educativo como del reglamento interno de los establecimientos de su preferencia. Asimismo, deberá declarar que conoce la información respecto del monto del financiamiento compartido, si procediera, y en el caso de los establecimientos de formación diferenciada técnico-profesional debe indicar que acepta el perfil de egreso de la especialidad a la que postula.

Art. 67.- El proceso comprende una etapa de postulación y otra de admisión propiamente tal.

Art. 68.- La etapa de postulación se puede realizar directamente en el establecimiento educacional o de forma remota, ambas modalidades a través de un registro que pone a disposición el Ministerio de Educación. Dicho registro está en la página web www.sistemadeadmisionescolar.cl, en la cual se puede postular a todos los establecimientos públicos y particulares subvencionados del país.

Art. 69.- Cualquiera de las modalidades por la cual se realice la postulación generará iguales efectos, produciendo el registro válido de la misma.

Art. 70.- Realizada la postulación en la plataforma de registro, ésta generará un comprobante de ella, el que podrá ser entregado de manera física o digital a los apoderados.

Art. 71.- En la página web mencionada es posible encontrar toda la información sobre nuestro establecimiento referente a:

- 1.- Tipo de Enseñanza
- 2.- Jornada
- 3.- Género
- 4.- Existencia de Programa de Integración Escolar.



- 5.- Financiamiento.
- 6.- Proyecto educativo y Reglamento Interno
- 7.- Indicadores de la Agencia de Calidad de la Educación
- 8.- Programas extracurriculares e infraestructura
- 9.- Entre otros.

Art. 72.- Sin embargo, los apoderados en la etapa de postulación podrán solicitar entrevistas al o los establecimientos de su preferencia, las que serán de carácter voluntario y tendrán una finalidad únicamente informativa y de conocimiento del proyecto educativo. Por tanto, se prohíbe que éstas constituyan una exigencia o requisito dentro de la etapa de postulación. Se prohíbe, asimismo, la exigencia de pruebas de admisión de cualquier tipo, u otro antecedente vinculado al desempeño académico, condición socioeconómica o familiar, así como cualquier cobro por la postulación de los estudiantes.

PROCEDIMIENTO DE ADMISIÓN REGULAR

Mecanismo principal de asignación

Art. 73.- Todos los estudiantes que postulen al establecimiento educacional, siempre y cuando los cupos disponibles sean suficientes, serán admitidos.

Art. 74.- Si los cupos disponibles son menores al número de estudiantes postulantes, entonces se aplicará un procedimiento de admisión aleatorio el cual considera los siguientes criterios de prioridad en orden sucesivo:

- 1.- Hermanos en el establecimiento: Tendrán primera prioridad aquellos postulantes que tengan algún hermano consanguíneo de madre o padre en el establecimiento al momento de postular.
- 2.- 15% estudiantes prioritarios: Tendrán segunda prioridad un 15% de estudiantes prioritarios por nivel en el establecimiento. Este criterio se aplica, siempre y cuando el porcentaje de alumnos prioritarios por nivel en el establecimiento sea menor al 15%.
- 3.- Hijos de funcionarios: Tendrán tercera prioridad aquellos postulantes que su padre o madre realicen labores de forma permanente dentro del establecimiento.
- 4.- Exalumnos: Tendrán cuarta prioridad aquellos postulantes que deseen volver al mismo establecimiento, siempre y cuando no hayan sido expulsados.

Mecanismo complementario de asignación

Art. 75.- Finalizadas las etapas descritas en los artículos precedentes, el Ministerio publicará las vacantes de cada establecimiento en la plataforma de registro (www.sistemadeadmisionescolar.cl).

Art. 76.- Aquellos apoderados que rechazaron la asignación y aquellos que no postularon por cualquier causa, podrán volver a postular, o postular por primera vez en su caso, mediante el mismo mecanismo descrito previamente, pero en las fechas consignadas por el Ministerio para ello.

Art. 77.- Los apoderados deberán consignar, en la plataforma de registro, sus preferencias respecto de aquellos establecimientos que cuenten con vacantes a la fecha, en los mismos términos que lo dispuesto para el procedimiento de postulación.

Art. 78.- El Ministerio asignará las vacantes, cuando estas sean suficientes en relación al número de postulaciones.



Art. 79.- Si el número de vacantes fuera menor al de postulantes, el Ministerio aplicará respecto de ellos un procedimiento aleatorio, objetivo y transparente, teniendo a la luz de manera supletoria las reglas y criterios que rigen el mecanismo principal de asignación.

De la matrícula

Art. 80.- Luego de realizada la postulación en el sitio web mencionado, los apoderados deben ingresar con su RUN y contraseña para ver los resultados, donde deberán aceptar o rechazar el establecimiento en el que fue admitido el estudiante.

Art. 81.- Si resultan aceptados en nuestro establecimiento, deben dirigirse de manera presencial a realizar el trámite de matrícula correspondiente, en el periodo y según las indicaciones que el Colegio informará de manera oportuna.

PROCEDIMIENTO DE REGULARIZACIÓN

Art. 82.- Finalizado el procedimiento descrito en los artículos anteriores, los apoderados que no hayan participado en los mecanismos principal o complementario de asignación o habiendo participado de aquellos, requieran cambio de establecimiento, deberán seguir el procedimiento descrito en los siguientes artículos.

Art. 83.- El Ministerio llevará un registro de aquellos establecimientos que, finalizado los mecanismos principal o complementario de asignación, registren vacantes para el año escolar respectivo. Para efectos de la postulación durante el proceso de regularización, los apoderados podrán solicitar información respecto de las vacantes en los establecimientos en las oficinas que el Ministerio disponga para este fin.

Art. 84.- Todos los estudiantes que soliciten ingresar a un establecimiento mediante el presente procedimiento, deberán ser admitidos en caso de que las vacantes sean suficientes en relación al número de postulantes.

Art. 85.- En caso de no existir vacantes suficientes, el establecimiento abrirá un registro público en el que se consignará el día, hora y firma del apoderado que solicite matrícula en el establecimiento, de manera tal de respetar el orden de ingreso de la misma para efectos de la admisión.

Art. 86.- El registro al que se refiere el artículo anterior deberá encontrarse habilitado al menos durante el tiempo inmediatamente posterior a la matrícula (regularización exclusiva para repitentes y luego regularización general) y hasta que se inicie el plazo de postulación para el período escolar siguiente según el calendario anual del Sistema de Admisión Escolar.

Art. 87.- El establecimiento debe informar al apoderado al momento del registro, el mecanismo o protocolo que utilizará para tomar contacto, en caso de que se libere una vacante y se pueda concretar la matrícula. Es decir, debe estipular la forma de contacto, cantidad de veces que se intentará contactar, tiempo de espera para que el apoderado concrete la matrícula, entre otros. Es responsabilidad del apoderado estar informado ante un aviso del establecimiento.

Art. 88.- El registro debe contener al menos la siguiente información: folio, fecha, hora, nivel, nombre y run apoderado, nombre y run estudiante, correo electrónico y teléfono de contacto, fecha y hora del contacto con el apoderado, estado del contacto, estado de la asignación vacante y fecha de matrícula.

PROCESO DE ADMISIÓN ESTUDIANTES CON NEEP



Art. 89.- La normativa educacional vigente sobre proceso de admisión escolar señala que respecto de los estudiantes con necesidades educativas que requieran de apoyo especial permanente, aquellos colegios que cuenten con Programa de Integración Escolar (PIE), deben tener su propio sistema de admisión, el cual debe ser transparente, objetivo y no discriminatorio y que seguirá las fechas y tiempos que el Ministerio de Educación disponga para ello.

Art. 90.- De ahí que, todos los años el establecimiento desarrollará un proceso de admisión para las vacantes que se encuentren disponibles respecto de los estudiantes con necesidades educativas que requieran de apoyo permanente. Este proceso se llevará a cabo en observancia a la normativa educacional vigente, en virtud de la cual el establecimiento cumplirá con: implementar un sistema que garantice la transparencia, equidad e igualdad de oportunidades, y que vele por el derecho preferente de los padres, madres o apoderados de elegir el establecimiento educacional para sus hijos, lo anterior sin perjuicio de lo indicado por la propia normativa.

Art. 91.- El proceso de admisión de alumnos y alumnas será objetivo y transparente, publicado en medios electrónicos, en folletos o murales públicos, respetando la dignidad de los alumnos, alumnas y sus familias.

Art. 92.- Al momento de la convocatoria, se informará, en los casos que corresponda y de conformidad a la ley:

- 1.- Número de vacantes ofrecidas en cada nivel.
- 2.- Criterios generales de admisión.
- 3.- Plazo de postulación y fecha de publicación de los resultados.
- 4.- Proyecto educativo del establecimiento (Un resumen o extracto de él se pondrá a disposición de los postulantes).

Art. 93.- Realizado un proceso de admisión, conforme a los artículos precedentes y siguiendo los pasos establecidos en el proceso de admisión escolar implementado por el Ministerio de Educación, el establecimiento publicará en un lugar visible y opcionalmente , en un medio electrónico la lista de los admitidos.

Art. 94.- Luego de ello, el apoderado cuyo hijo ha resultado admitido en el establecimiento debe acercarse personalmente al establecimiento a realizar el trámite de matrícula.

Otras consideraciones

Art. 95.- Todas las dificultades producidas por la plataforma, los apoderados deberán resolverlas con el Ministerio de Educación a través del Departamento Provincial de Educación.

TÍTULO TERCERO

INSTANCIAS DE PARTICIPACIÓN Y COMUNICACIÓN

Art. 96.- Todo miembro de la comunidad educativa tiene el derecho de manifestar sus opiniones o puntos de vista dentro de un marco de respeto y buena convivencia.



Art. 97.- Los miembros de la comunidad educativa tienen la potestad de crear las instancias y agrupaciones que estimen necesarias para representar libremente la diversidad de intereses colectivos que puedan darse en el escenario escolar.

Art. 98.- La ley promueve la intervención de los miembros de la comunidad educativa en distintas instancias de planificación, gestión, promoción curricular y extracurricular y convivencia de los establecimientos educacionales.

CONSEJO ESCOLAR

Art. 99.- Es la instancia en la cual se reúnen y participan representantes de los distintos actores que componen la comunidad educativa, obedeciendo a la necesidad de hacer de la educación una tarea de todos.

Art. 100.- Dicha instancia tendrá como objetivo estimular y canalizar la participación de la comunidad educativa en el Proyecto Educativo, promover la buena convivencia escolar y prevenir toda forma de violencia física o psicológica, agresiones u hostigamientos.

Art. 101.- Dicho Consejo tiene un carácter informativo, consultivo y propositivo, manteniéndose la facultad resolutoria en la Dirección del establecimiento.

Art. 102.- El Consejo Escolar no tiene atribuciones sobre materias técnico-pedagógicas, las que son responsabilidad exclusiva del equipo directivo del Colegio.

Art. 103.- De su constitución

- 1.- El Director del Colegio es quien lo preside.
- 2.- El representante de la entidad sostenedora o quien ésta designe mediante documento escrito.
- 3.- Un docente elegido por los profesores del establecimiento.
- 4.- Un representante de los asistentes de la educación del establecimiento, elegido por sus pares.
- 5.- El presidente del CGPA (Centro General de Padres y Apoderados).
- 6.- El presidente del Centro General de Alumnos, en caso de estar constituido.
- 7.- A petición de cualquier miembro del Consejo, el Director, en su calidad de presidente de este, deberá someter a consideración de este órgano la incorporación de nuevos miembros. Asimismo, podrá hacerlo por propia iniciativa. El Consejo resolverá sobre esta petición de acuerdo al procedimiento previamente establecido por dicho órgano.

Art. 104.- El Consejo será informado a lo menos de las siguientes materias, en las oportunidades y con los requisitos que a continuación se señalan:

- 1.- Los logros de aprendizaje integral de los alumnos. El Director del establecimiento educacional deberá informar, a lo menos semestralmente, acerca de los resultados de rendimiento escolar, el proceso y las orientaciones entregadas por la Agencia de Calidad de la Educación en base a los resultados del SIMCE, los estándares de aprendizaje y los otros indicadores de calidad educativa, obtenidos por su establecimiento educacional. Asimismo, la Agencia de Calidad de la Educación informará a los padres y apoderados, y al Consejo Escolar la categoría en la que han sido ordenados los establecimientos educacionales.
- 2.- Los informes de las visitas de fiscalización de la Superintendencia de Educación respecto del cumplimiento de la normativa educacional. Esta información será comunicada por el Director en la primera sesión del Consejo Escolar luego de realizada la visita.



- 3.- El sostenedor entregará , en la primera sesión de cada año, un informe del estado financiero del Colegio, pudiendo el Consejo Escolar hacer observaciones y pedir las aclaraciones que estime necesarias. El estado financiero contendrá la información de manera desagregada, según las formas y procedimientos que establezca la Superintendencia de Educación. Los sostenedores deberán mantener, por un período mínimo de cinco años, a disposición de la Superintendencia de Educación y de la comunidad educativa, a través del Consejo Escolar, el estado anual de resultados que dé cuenta de todos los ingresos y gastos del período.
- 4.- Del informe de ingresos efectivamente percibidos y de los gastos efectuados . Esta información la entregará el sostenedor, cada cuatro meses, debiendo especificar detalle de cuentas o ítem.
- 5.- Enfoque y metas de gestión del Director del establecimiento, en el momento de su nominación, y los informes anuales de evaluación de su desempeño.

Art. 105.- El Consejo será consultado a lo menos en los siguientes aspectos:

- 1.- Del Proyecto Educativo Institucional y sus modificaciones.
- 2.- De las metas del establecimiento educacional propuestas en su Plan de Mejoramiento Educativo (PME), y la manera en que el Consejo Escolar puede contribuir al logro de los objetivos institucionales.
- 3.- Del informe escrito de la gestión educativa del establecimiento educacional que realiza el Director anualmente, antes de ser presentado a la comunidad educativa. La evaluación del equipo directivo y las propuestas que haga el Director al sostenedor deberán ser dialogadas en esta instancia.
- 4.- Del calendario detallado de la programación anual y las actividades extracurriculares, incluyendo las características específicas de éstas.
- 5.- De la elaboración, modificación y revisión del reglamento interno del establecimiento educacional, sin perjuicio de la aprobación de este, si se le hubiese otorgado esa atribución. Con este objeto , el Consejo Escolar organizará una jornada anual de discusión para recabar las observaciones e inquietudes de la comunidad educativa respecto de dicha normativa.
- 6.- Cuando los contratos celebrados para realizar mejoras necesarias o útiles que se proponga llevar a cabo en el establecimiento educacional, sean de infraestructura, equipamiento u otros elementos que sirvan al propósito del Proyecto Educativo superen las 1.000 unidades tributarias mensuales, deberán ser consultadas por escrito al Consejo Escolar.
- 7.- Respecto de las materias consultadas en los numerales 4 y 5 anteriores, el pronunciamiento del Consejo Escolar deberá ser respondido por escrito por el sostenedor o el Director, en un plazo de treinta días.
- 8.- El Consejo Escolar no podrá intervenir en funciones que sean competencia de otros órganos del establecimiento educacional.
- 9.- Será obligación del Director remitir a los miembros del Consejo Escolar todos los informes y antecedentes necesarios para el debido conocimiento de las materias referidas en los puntos anteriores.

Art. 106.- De sus atribuciones

- 1.- Promover acciones, medidas y estrategias que fortalezcan la convivencia escolar.
- 2.- Promover acciones, medidas y estrategias orientadas a prevenir las diversas manifestaciones de violencia entre los miembros de la comunidad educativa.
- 3.- Elaborar en conjunto con el Encargado de Convivencia Escolar un plan de gestión para promover la buena convivencia y prevenir las diversas manifestaciones de violencia en el Colegio.
- 4.- Conocer el Proyecto Educativo Institucional y participar de su elaboración y actualización, considerando



la convivencia escolar como un eje central.

- 5.- Participar en la elaboración de las metas del establecimiento y los proyectos de mejoramiento propuestos en el área de convivencia escolar.
- 6.- Participar en la actualización del Reglamento de Convivencia de acuerdo a la Política Nacional de Convivencia Escolar.
- 7.- Participar en la elaboración de la programación anual y actividades extracurriculares del establecimiento, incorporando la convivencia escolar como contenido central.

Art. 107.- Cada Consejo Escolar deberá convocar al menos a cuatro sesiones al año. El quórum de funcionamiento será la mayoría de sus miembros.

Art. 108.- El Director, y en subsidio, el representante legal de la entidad sostenedora del establecimiento educacional, velarán por el funcionamiento regular del Consejo Escolar y porque este realice, a lo menos, cuatro sesiones en meses distintos de cada año académico. Asimismo, deberán mantener a disposición de los integrantes del Consejo Escolar, los antecedentes necesarios para que estos puedan participar de manera informada y activa en las materias de su competencia.

Art. 109.- En ningún caso el sostenedor podrá impedir o dificultar la constitución del Consejo Escolar, ni obstaculizar, de cualquier modo, su funcionamiento regular.

Art. 110.- El sostenedor, en la primera sesión de cada año, deberá manifestar si le otorga facultades decisorias o resolutivas al Consejo y en qué materias o asuntos . La revocación de esta decisión solo podrá materializarse al inicio del año escolar siguiente y hasta la primera sesión de ese año. En caso contrario se entenderá prorrogada.

Art. 111.- En caso de que estas facultades se otorguen o se revoquen verbalmente por el sostenedor en la sesión respectiva, se dejará constancia de ello en el acta, sirviendo la misma como suficiente manifestación de voluntad.

Art. 112.- El Consejo deberá quedar constituido y efectuar su primera sesión dentro de los tres primeros meses del año escolar.

Art. 113.- El Director del establecimiento, dentro del plazo antes señalado, deberá convocar a la primera sesión del Consejo, la que tendrá el carácter de constitutiva para todos los efectos legales. La citación a esta sesión deberá realizarse por cualquier medio idóneo que garantice la debida información de los integrantes del Consejo Escolar. Asimismo, deberá enviarse una circular dirigida a toda la comunidad educativa y fijarse a lo menos dos carteles en lugares visibles que contengan la fecha y el lugar de la convocatoria y la circunstancia de tratarse de la sesión constitutiva del Consejo Escolar. Las notificaciones recién aludidas deberán practicarse con una antelación no inferior a diez días hábiles anteriores a la fecha fijada para la sesión constitutiva.

Art. 114.- Dentro de un plazo no superior a 10 días hábiles a partir de la fecha de constitución del Consejo, el sostenedor hará llegar a la Superintendencia de Educación y al Departamento Provincial del Ministerio de Educación una copia del acta constitutiva del Consejo Escolar, la que deberá indicar:

- 1.- Identificación del establecimiento.
- 2.- Fecha y lugar de constitución del Consejo.
- 3.- Integración del Consejo Escolar.
- 4.- Funciones informativas, consultivas y otras que hayan quedado establecidas, y



5.- Su organización, atribuciones, funcionamiento y periodicidad.

Art. 115.- Cualquier cambio en los miembros del Consejo deberá ser informado a la Superintendencia de Educación y al Departamento Provincial del Ministerio de Educación para la actualización del acta respectiva.

Art. 116.- Cada Consejo deberá dictar un reglamento interno, el que resolverá, entre otros, los siguientes aspectos de funcionamiento:

- 1.- El número de sesiones ordinarias que realizará el Consejo durante el año escolar.
- 2.- La forma de citación por parte del Director de los miembros del Consejo a las sesiones tanto ordinarias como extraordinarias. En todo caso, las citaciones a sesiones extraordinarias serán realizadas por el Director del establecimiento, a petición de una mayoría simple de los miembros del Consejo o por iniciativa propia.
- 3.- La forma de mantener informada a la comunidad educativa de los asuntos y acuerdos debatidos en el Consejo.
- 4.- La forma en que se tomarán los acuerdos en el caso que el sostenedor le otorgue facultades resolutorias;
- 5.- Designación de un Secretario del Consejo y sus funciones, y
- 6.- Las solemnidades que deberá contener el acta de las sesiones del Consejo.

Art. 117.- En cada sesión, el Director deberá realizar una reseña acerca de la marcha general del establecimiento educacional, procurando abordar cada una de las temáticas que deben informarse o consultarse al Consejo Escolar. Con todo, podrá acordarse planificar las sesiones del año para abocarse especialmente a alguna de ellas en cada oportunidad. Deberá referirse, además, a las resoluciones públicas y de interés general sobre el establecimiento educacional que, a partir de la última sesión del Consejo Escolar, hubiera emitido la entidad sostenedora de la educación municipal, si fuera el caso, y el Ministerio de Educación o sus organismos dependientes o relacionados, tales como la Agencia de Calidad de la Educación, la Superintendencia de Educación y el Consejo Nacional de Educación.

Art. 118.- En la primera sesión siguiente a su presentación a la Superintendencia de Educación, el Director deberá aportar al Consejo Escolar una copia de la siguiente información:

- 1.- El gasto, desagregado, en remuneraciones de los directivos y/o administradores de la entidad sostenedora.
- 2.- Un listado actualizado con la individualización completa de los miembros de la entidad sostenedora o asociados y directivos.
- 3.- Información desagregada respecto a la lista de las Agencias de Asistencia Técnica Educativa que postularon a las distintas licitaciones que se hayan llevado a cabo.
- 4.- Copia del pago íntegro y oportuno de las cotizaciones previsionales de todo su personal.
- 5.- La demás información o antecedentes que requiera la Superintendencia y que ésta determine en una norma de carácter general.

ESTUDIANTES

Art. 119.- Los estudiantes participarán de la organización escolar de distintas maneras

- 1.- Estudiante en forma individual: Todos los estudiantes tienen el derecho a exponer ante las autoridades del Colegio aquellas situaciones académicas, disciplinarias o administrativas que les afecten en forma personal, ya sea de manera verbal o por escrito, siguiendo estrictamente el conducto regular establecido en el Artículo 134 del presente reglamento.



- 2.- Delegados de cada curso: Son elegidos democráticamente por los estudiantes que lo integran, para que representen sus intereses e inquietudes ante las autoridades del Colegio y/o el Centro General de alumnos.
- 3.- Centro General de alumnos: su finalidad es servir a sus miembros en función de los propósitos del establecimiento y dentro de las normas de organización escolar, para desarrollar en ellos el pensamiento reflexivo, el juicio crítico y la voluntad de acción; de formarlos para la vida democrática y de prepararlos para participar en los cambios culturales y sociales. El CGA, al programar sus actividades, deberá siempre tener presente y respetar el Proyecto Educativo y los planes de trabajo establecidos por la Dirección del Colegio.
- 4.- El establecimiento designará dos docentes encargados de asesorar al Centro General de Alumnos, quien dentro de otras labores promoverá la participación paritaria en los centros de alumnos, directivas de curso y otros espacios de asociatividad de los estudiantes.

APODERADOS

Art. 120.- Los establecimientos educacionales están obligados a entregar a los padres y apoderados la información que determine la ley.

Art. 121.- Los padres y madres, o quienes gocen de la tuición o tengan la representación legal del alumno, de preferencia deben designar a una persona para que ejerza este derecho en las instancias establecidas, de conformidad a las disposiciones que la institución contemple en su reglamento interno, sin perjuicio de que, en aquellos casos en que no se formalice esta designación, ambos puedan ejercerlo indistintamente.

Art. 122.- De conformidad a la normativa educacional vigente, el derecho preferente de los padres de educar a sus hijos, y los derechos de estos a asociarse, ser informados, ser escuchados y a participar, asisten de igual manera a padres y madres, sin hacer distinción alguna sobre su estado civil o la situación de hecho en que estos se encuentren. Así las cosas, no corresponde que un establecimiento restrinja los derechos antes mencionados a uno de los padres, por el solo hecho de no tener el cuidado personal de sus hijos, a menos que exista una resolución judicial que lo ordene.

Apoderado en forma individual

Art. 123.- Los apoderados, sean o no socios de la asamblea del Centro General de Padres y Apoderados, podrán exponer o pedir se les dé a conocer aspectos que afectan directamente a su pupilo o, eventualmente, al propio apoderado, tanto en materias académicas, formativas, disciplinarias o administrativas, siguiendo estrictamente el conducto regular indicado en el Artículo 108 del presente reglamento.

Centro General de Padres y Apoderados (CGPA)

Art. 124.- Es un organismo que comparte y colabora en los propósitos educativos y sociales del establecimiento educacional del que forman parte.

Art. 125.- El CGPA orientará sus acciones con plena observancia de las atribuciones técnico-pedagógicas que competen exclusivamente al establecimiento, promoverá la solidaridad, la cohesión grupal entre sus miembros, apoyará organizadamente las labores educativas del establecimiento y estimulará el desarrollo y progreso del conjunto de la comunidad educativa.

Art. 126.- Deberá tener un reglamento interno que determinará su organización y funciones.



Art. 127.- Si bien sus funciones estarán establecidas en sus respectivos estatutos, el Colegio solo reconocerá aquellas que tengan relación exclusivamente con el cumplimiento de los siguientes objetivos:

- 1.- Promover el cumplimiento de los deberes y responsabilidades educativas de cada familia en relación con la crianza y formación de los hijos.
- 2.- Integrar a los padres o apoderados que forman la organización a partir de sus metas en común y canalizar sus aptitudes e intereses.
- 3.- Fomentar los vínculos entre la familia y el Colegio para que los padres o apoderados deban apoyar la educación escolar.
- 4.- Proyectar acciones hacia la comunidad local, difundiendo el trabajo que desarrolla la organización y creando alianzas con instituciones y agentes comunitarios que puedan contribuir hacia el bienestar de los estudiantes.
- 5.- Proponer y proyectar acciones que favorezcan la formación integral de los estudiantes.
- 6.- Sostener un diálogo permanente con las autoridades educativas del establecimiento para intercambiar información e inquietudes.
- 7.- Con respecto a materias técnico-pedagógicas o la administración y organización escolar dentro del establecimiento, su intervención deberá limitarse únicamente a representar las inquietudes existentes y transmitir a la comunidad de padres o apoderados las respuestas que emanen de los niveles directivos del Colegio.

Art. 128.- Formarán parte de la organización a lo menos los siguientes organismos:

- 1.- Asamblea general: Constituida por los padres y apoderados de los estudiantes del establecimiento que deseen participar y, en ausencia de cualquiera de ellos, por quienes los representen.
- 2.- Directorio: Formado a lo menos por el presidente, vicepresidente, secretario, tesorero y tres directores.
- 3.- Consejo de delegados de curso: Formado a lo menos por un delegado elegido democráticamente por los padres y apoderados de cada curso.
- 4.- Subcentro: Integrado por los padres y apoderados del respectivo curso que deseen participar en él.

Art. 129.- Podrán cobrar anualmente por apoderado un aporte no superior al valor de media UTM. Este aporte será voluntario para el padre o apoderado y podrá enterarse hasta en 10 cuotas iguales y sucesivas.

Art. 130.- Lo indicado en los dos artículos precedentes variará dependiendo de si se trata de un centro general de padres con o sin personalidad jurídica, y en este último caso, de la modalidad que fuere. Así, el Centro General de Padres puede constituirse de las siguientes formas:

- 1.- Centro de Padres sin personalidad jurídica: Se rigen por su Reglamento Interno y el Decreto Supremo N°95 de 1990 del Ministerio de Educación.
- 2.- Centro de Padres con personalidad jurídica de:
 - a) Organización comunitaria: Se regula por sus estatutos, o por el Estatuto Modelo contenido en el Decreto Supremo N°732 de 1990 del Ministerio de Educación. En lo no regulado se rigen por la Ley de Junta de Vecinos.
 - b) Asociación o Corporación: Se efectúa conforme a las reglas del Código Civil y sus propios Estatutos. Se puede utilizar el Estatuto Modelo establecido en la Resolución Exenta N° 1611 de 2012 del Ministerio de Justicia.

Art. 131.- El Colegio pondrá a disposición del Centro General de Padres un profesional asignado por la dirección, que oficiará como nexo entre la directiva de dicha agrupación y el Colegio.



DE LA RELACIÓN Y COMUNICACIÓN DE LOS APODERADOS CON EL COLEGIO

Canales de comunicación

Art. 132.- Para facilitar un ambiente de respeto y cordialidad en la comunicación entre todos los actores de la comunidad educativa, a continuación, se establecen los canales de comunicación que permiten exponer o intercambiar ideas y puntos de vista en relación a situaciones que ameritan ser conocidas por los diferentes actores e instancias del Colegio. Estos canales pueden ser empleados en situaciones programadas, las cuales dicen relación con aquellas que previamente han sido planificadas y coordinadas a través de un calendario semestral o anual, y en las imprevistas, que responden a situaciones emergentes que por su naturaleza y trascendencia no permiten esperar a la próxima instancia programada.

Art. 133.- Pueden tener su origen en los entes propios del Colegio -docentes, paradocentes, asistentes de la educación, profesores jefe, equipo directivo y Director-, así como en el Centro General de Padres y en el Centro General de Alumnos.

Art. 134.- Con el objetivo de asegurar una atención oportuna y efectiva de las solicitudes, es decir, que éstas obtengan una respuesta de fondo sobre lo planteado y en el momento en que se requiera, la comunidad deberá respetar el siguiente conducto regular:

- 1.- Profesor de asignatura
- 2.- Profesor jefe
- 3.- Inspector General
- 4.- Directora

Art. 135.- Para obtener provecho mutuo y que las relaciones que se generen tengan resultados positivos, se utilizarán las modalidades de comunicación que se establecen en los artículos siguientes.

Agenda escolar

Art. 136.- La agenda escolar es el medio oficial de comunicación entre padres y apoderados con los distintos miembros del Colegio, y deberá ser utilizada para la solicitud de las distintas reuniones que se presentan en los artículos siguientes.

Art. 137.- Todo alumno deberá traer diariamente la agenda escolar del establecimiento. Es responsabilidad del apoderado y del alumno conservarla en buen estado y con todas las comunicaciones firmadas por el apoderado. Esta deberá tener registrado: Nombre completo del alumno, curso, edad, fono, domicilio, nombre del apoderado, teléfono(s) en caso de emergencia y firma del apoderado titular y suplente (ésta debe coincidir con la firma de la ficha de matrícula), foto tamaño carné del alumno.

Art. 138.- Los alumnos tienen la obligación de hacer llegar a sus padres y apoderados los documentos que se envíen desde el Colegio y el acuso de recibo por parte de los apoderados deberá quedar registrado en la agenda escolar.

Art. 139.- En el caso de los alumnos retirados por transporte escolar, el Apoderado titular deberá registrar en la ficha de matrícula y la agenda escolar el nombre y el teléfono de la persona autorizada para retirar al estudiante.

Circulares



Art. 140.- Las circulares informativas son documentos emitidos por la Dirección o la Inspectoría General o otro organismo debidamente autorizado, dirigido a los apoderados y/o alumnos que permitan dar a conocer las actividades, normativas, programaciones e información que el Colegio o instancias superiores estiman convenientes sean conocidas a quienes van dirigidas.

Art. 141.- Toda circular, informativo y citaciones deben ser autorizados por Inspectoría General o Jefe de UTP.

Llamados telefónicos

Art. 142.- El apoderado podrá ser llamado telefónicamente desde el establecimiento con motivo de entregar información que deba ser comunicada en el corto plazo, cuando la circunstancia que origina la información requiera de confidencialidad por lo cual no es posible comunicarla a través de la agenda escolar o cuando los medios de comunicación anteriormente señalados no hayan sido efectivos. Para estos efectos el establecimiento utilizará el número telefónico informado por el apoderado en el momento de la matrícula y/o actualizado por él mismo posteriormente.

Art. 143.- Será obligación de cada apoderado informar al Colegio del cambio de número telefónico en caso que corresponda.

Notificaciones por medio de carta certificada

Art. 144.- En la medida que el establecimiento deba comunicar y/o notificar al apoderado de alguna situación, actividad, procedimiento, resolución o cualquier circunstancia que tenga relación con su pupilo, podrá utilizar para este efecto la opción de carta certificada dirigida al domicilio registrado por el apoderado en el momento de la matrícula.

Art. 145.- Será obligación de cada apoderado informar al Colegio del cambio de domicilio en caso que corresponda.

Entrevistas individuales

Art. 146.- Corresponden a todas las entrevistas donde participe el apoderado y algún miembro del establecimiento, pudiendo ser docentes, miembros del equipo directivo y profesionales del establecimiento.

Art. 147.- Los apoderados podrán solicitar ser atendidos por los docentes en el horario estipulado para este efecto, el que se dará a conocer en la primera reunión de curso de cada año. La solicitud debe ser realizada por medio de la agenda escolar.

Art. 148.- Si la entrevista es solicitada por algún miembro del establecimiento, este deberá comunicarse con el apoderado vía agenda escolar indicando solicitud de la reunión, día y hora sugeridos para ella. Esta citación deberá realizarse con al menos 48 horas previas a la fecha sugerida, salvo situaciones que por su urgencia requieran citación inmediata.

Art. 149.- Si la entrevista es solicitada por el apoderado a algún otro miembro del Colegio, distinto de los docentes, este deberá cumplir estrictamente con el conducto regular establecido en el artículo 134 del presente reglamento, utilizando para su solicitud la agenda escolar. Esta solicitud deberá ser respondida con un plazo máximo de tres días hábiles.

Art. 150.- Toda entrevista entre el apoderado y algún miembro del establecimiento deberá ser registrada en un acta, de la cual quedará copia en el libro de entrevistas o en el libro de clases.



Reuniones grupales

Art. 151.- Corresponden a instancias formales a las que concurren más de un apoderado con docentes y/o directivos del establecimiento. Las instancias programadas deberán estar contenidas en el calendario anual de actividades del Colegio y serán las siguientes:

- 1.- De curso: Se efectuarán al menos cuatro reuniones en el año, participando la totalidad de los padres o apoderados del respectivo curso, el profesor jefe y los docentes de asignatura o asistentes que se consideren necesarios.
- 2.- Del Programa de Integración: Son coordinadas por el propio equipo PIE. En estas reuniones deberán participar todos los apoderados cuyos pupilos participen de dicho programa.
- 3.- De Directorio del CGPA: Se efectuarán acorde al calendario que entregará al inicio de cada semestre el presidente del CGPA a Dirección, participando la mayoría absoluta de la directiva del CGPA, los delegados de los cursos que sean invitados y el Director del Colegio (o quien este designe en su representación).
- 4.- De Consejo Escolar: Deberá sesionar en forma ordinaria, a lo menos, cuatro veces en cada año, mediando entre cada una de estas sesiones no más de tres meses.

Art. 152.- Con respecto a las situaciones imprevistas que requieran de una reunión entre alguno de los organismos representantes de los padres o apoderados con autoridades del Colegio, deberán ser solicitadas con a lo menos cinco días hábiles de anticipación, señalando el temario que será abordado y las personas que se requiera estén presentes.

Art. 153.- De cada reunión deberá quedar un registro que indique al menos el listado de asistentes con sus respectivas firmas y los temas abordados.

Art. 154.- Durante el desarrollo de este tipo de reuniones, y con el propósito de maximizar la eficacia de éstas, las partes se abocarán a cumplir estrictamente con el temario previsto ya acordado.

Correo electrónico

Art. 155.- El apoderado podrá ser contactado mediante correo electrónico en el caso que haya registrado alguna dirección en la información del estudiante. Será de su responsabilidad informar de algún cambio relacionado con la misma.

Documentos de instituciones externas

Art. 156.- El establecimiento solo recibirá de parte de los apoderados y tendrá cómo válidos documentos que emitan instituciones externas, presentados por los padres y/o apoderados en su formato original o bien que constituyan una copia autorizada, según corresponda, para efectos de asegurar su autenticidad.



TÍTULO CUARTO

CLIMA ESCOLAR

CONSIDERACIONES PRELIMINARES

Art. 157.- Clima escolar: es el ambiente o contexto donde se producen las interrelaciones, la enseñanza y los aprendizajes en el espacio escolar, y contiene una serie de variables (infraestructura, orden, reglas y normas, tiempos, rutinas, planificación de la clase, entre otros) necesarias para la apropiación de los conocimientos, habilidades y actitudes establecidas en el currículum, por tanto, sus énfasis, características y dinámicas posibilitan el aprendizaje.

Art. 158.- En el marco que rigen los valores del proyecto educativo, hay tres exigencias que resultan de suma importancia: la asistencia diaria a clases, la puntualidad y el buen comportamiento, para favorecer el ambiente de aprendizaje y una sana convivencia. Estas son el reflejo de un estudiante comprometido, que da cumplimiento al espíritu del Proyecto Educativo y que otorga los cimientos de un buen clima escolar.

ASISTENCIA

Art. 159.- Según indica la Agencia de Calidad de la Educación en su documento **“Otros Indicadores de Calidad Educativa”**, “la asistencia escolar, además de constituir una condición clave para que los estudiantes desarrollen los conocimientos, habilidades y actitudes que se espera que aprendan durante la educación escolar, contribuye al desarrollo socio afectivo de los estudiantes, y promueve el desarrollo de la responsabilidad y otros hábitos y actitudes que facilitan la vida futura de los niños y jóvenes”.

Art. 160.- El modelo pedagógico del establecimiento se basa en un proceso de enseñanza-aprendizaje que se realiza de forma continua y acorde a lo planificado, por lo tanto, la asistencia de los estudiantes es fundamental y debe ser permanente para cumplir con los objetivos trazados. Es por ello que aspiramos a que los estudiantes tengan asistencias a clases superiores al 95%.

Art. 161.- Los apoderados, en cumplimiento a los deberes descritos en el artículo 48 y 364 y siguientes del presente reglamento, especialmente a lo indicado en el numeral 3, deberán garantizar las condiciones necesarias para asegurar el cumplimiento de la asistencia requerida por el establecimiento.

Art. 162.- Todos los alumnos deben asistir a clases dentro de sus respectivos horarios, como asimismo a celebraciones especiales y oficiales programadas por el Colegio, señalados en el calendario escolar.

Art. 163.- El alumno al ingresar al Colegio en la jornada de clases tiene la obligación de asistir a todas las horas de clases y actividades programadas. Solo en casos debidamente calificados, la Dirección a través del Inspector General, podrá autorizar para realizar otra actividad.

Art. 164.- **Las inasistencias a clases.** Toda inasistencia a clases deberá ser justificada por el apoderado del estudiante por escrito, mediante la agenda escolar o personalmente, si la situación lo amerita.

Art. 165.- El alumno que deba retirarse del establecimiento por causales médicas u otras debidamente certificadas, deberá ser retirado por su apoderado, presentando su cédula de identidad y firmando el registro de salida.

Art. 166.- Frente a situaciones imprevistas, accidentes o enfermedad del alumno, este deberá ser retirado por su apoderado, siguiendo el protocolo de Accidentes Escolares.



Art. 167.- Estas situaciones deberán quedar consignadas en el Registro de Salida de los alumnos y en la agenda escolar.

Art. 168.- El alumno que se inscriba en una actividad curricular de libre elección o bien, participe de alguna de las selecciones deportivas u otras, deberá cumplir en forma obligatoria las exigencias de presentación personal, asistencia y de evaluación que corresponda.

Art. 169.- Inasistencia a pruebas. Los estudiantes que se ausenten a pruebas por razones de salud deben presentar certificado médico y se procederá según indique el Reglamento de Evaluación y Promoción del establecimiento.

PUNTUALIDAD

Art. 170.- Para mantener un clima escolar que posibilite el aprendizaje, todos los miembros de la comunidad educativa deben respetar los horarios de la jornada escolar siendo puntuales con las actividades programadas.

Art. 171.- Los horarios de la jornada escolar del establecimiento se encuentran debidamente indicados en el artículo 54 y siguientes del presente reglamento.

Art. 172.- Las actividades diarias en el Colegio se inician puntualmente según los horarios del establecimiento, momento en el que comienza el registro de atrasos.

Art. 173.- Los estudiantes deberán respetar los horarios de funcionamiento establecidos por el Colegio para el correspondiente año lectivo y de acuerdo a la modalidad de enseñanza. Deben respetar la formación general del alumnado para recibir y compartir las novedades diarias y semanales que se entregan en las reuniones de jornada, para luego ingresar al aula con el respectivo docente o asistente de educación.

Art. 174.- El toque de timbre señala el inicio del trabajo escolar y el cese inmediato del juego o la recreación. Los estudiantes deberán regresar con prontitud al aula, evitando deambular por pasillos y patios del local escolar durante el período de clases, respetando de esa forma el Tiempo Escolar.

Art. 175.- El Colegio no cuenta con personal para cuidar y atender estudiantes fuera de los horarios normales de funcionamiento, establecidos de acuerdo a la modalidad y consignados en el Reglamento Interno. En consecuencia, será responsabilidad del apoderado retirar a su pupilo en los tiempos establecidos y comunicados al inicio de cada año escolar. En el caso de situaciones especiales (cambio de actividades, reuniones extraordinarias o eventos institucionales) que alteren los horarios habituales, el colegio comunicará por escrito el horario de salida de los estudiantes.

Art. 176.- La salida de los estudiantes de las salas de clases y del local escolar, deberá ser ordenada y de acuerdo al toque de timbre del colegio. En los cambios de hora quedará estrictamente prohibido para los estudiantes, salir de la sala de clases sin la autorización del docente y/o asistente de educación que corresponda.

Art. 177.- En ningún caso, el niño(a) que llegue atrasado(a) será devuelto a su casa.

Art. 178.- En relación con los atrasos de los estudiantes en el ingreso a la jornada de clases, estos deberán ser justificados personalmente por los apoderados dentro de un plazo no superior a 24 horas, pudiendo hacerlo diariamente entre las 16:00 y 18:00 horas. La falta de justificación por atrasos constituye un incumplimiento que derivará en una amonestación por escrito al apoderado, sin perjuicio de las medidas



disciplinarias que de acuerdo a este reglamento cabe aplicar a los estudiantes producto de la acumulación de atrasos.

Art. 179.- Los alumnos no podrán ausentarse injustificadamente de las horas de clases o salir del establecimiento antes del término de la jornada; excepto cuando sean autorizados por el Inspector General, quién dejará constancia de la salida por escrito. Toda salida del alumno de la sala de clases por una situación extraordinaria deberá contar con la autorización del profesor, escrita en la agenda escolar.

DEL INGRESO Y SALIDA DE LOS ALUMNOS

Art. 180.- El Colegio Americano en su Reglamento Interno ha determinado con claridad los horarios de funcionamiento del local escolar, además del inicio de ambas jornadas de clases, que en el caso de la de la mañana corresponden a las 8:00 horas, en tanto que para la jornada de la tarde esta se inicia a las 14:00 horas, por ende, cualquier ingreso posterior a esa hora será considerado como un incumplimiento o atraso.

Art. 181.- Ante el retiro anticipado de estudiantes de la jornada diaria de clases (mañana o tarde), los apoderados deben efectuar un trámite de carácter personal en Recepción, dejando un registro escrito en el “libro de salidas” que certifique esta acción. En caso que el retiro sea solicitado por alguna otra persona (familiar directo, persona de confianza de la familia) será necesario que el apoderado titular envíe una comunicación a través de la agenda escolar (medio de contacto por excelencia entre el colegio y el hogar) informando de esta situación y precisando con claridad la identidad de quien retire al estudiante, que bajo ningún caso puede tratarse de un menor de edad. Aquella persona comisionada debe portar su respectiva cédula de identidad, presentándola ante el encargado de recepción, quién exigirá además la comunicación correspondiente.

Art. 182.- Queda establecido en este sentido, la inconsistencia de una solicitud efectuada mediante cualquier otro medio, liberando al colegio de la obligación de permitir la salida anticipada de algún estudiante.

Art. 183.- Solo podrán realizar retiros:

- 1.- Apoderado titular
- 2.- Los padres de los(as) alumnos(as), Siempre y cuando no exista una indicación legal que impida a uno de ellos cumplir con esta prerrogativa.
- 3.- Personas autorizadas y debidamente registrados en la ficha de matrícula.

Art. 184.- En caso de tener hora con el médico, se requiere, en lo posible, solicitarla para un horario alternativo al de clases con el fin de no alterar el normal desarrollo de las actividades escolares de su pupilo.

BUEN COMPORTAMIENTO

Art. 185.- Para asegurar la calidad de la educación, el Colegio procura un ambiente escolar caracterizado por la rigurosidad en el trabajo, la puntualidad, el orden y la normalización, así como una adecuada gestión de los tiempos académicos.

Art. 186.- Los miembros de la comunidad educativa deben velar porque el clima escolar sea propicio para el aprendizaje de los estudiantes.

Art. 187.- El Colegio prohíbe usar en actividades académicas y formativas dispositivos electrónicos tales como: celulares, MP3, MP4, pendrive, notebooks y otros similares, salvo que el docente a cargo haya autorizado el uso de este tipo de objetos para el desarrollo de alguna actividad pedagógica.



Art. 188.- Cuando un estudiante sea sorprendido transgrediendo lo indicado en el artículo inmediatamente anterior, el docente o profesional a cargo solicitará al alumno el dispositivo electrónico, el que será entregado al Inspector General. Será este último quien devolverá el dispositivo al estudiante una vez finalizada la hora de clases.

Art. 189.- El Colegio no se responsabilizará ni repondrá el valor material de los objetos o prendas que se extravíen en el establecimiento.

TÍTULO QUINTO

FORMACIÓN

Art. 190.- La formación en el Colegio Americano está marcada por los valores indicados en el Proyecto Educativo, y además por la identidad propia que como comunidad educativa hemos desarrollado en el marco de nuestra historia y del contexto en que nos encontramos, en el ámbito de la libertad de enseñanza, y siempre con el respeto a la normativa legal vigente, garantizando los derechos fundamentales de los estudiantes en el proceso de formación, y prohibiendo toda forma de discriminación arbitraria.

DISCIPLINA Y FORMALIDAD

Art. 191.- En el marco de la formación, hay dos aspectos que de acuerdo al Proyecto Educativo tienen gran relevancia, porque permitirán a los estudiantes desarrollarse de acuerdo a los requerimientos de nuestra sociedad actual: la disciplina y la formalidad.

Art. 192.- La formación en disciplina es un proceso en el que llevamos a los estudiantes progresivamente a compartir objetivos, a mirarse como parte de una comunidad, reconocer su rol, derechos, deberes, responsabilidades y el significado de éstas.

Art. 193.- El Colegio Americano es un lugar donde los alumnos concurren para lograr una formación integral, esto significa formar al joven en todos los ámbitos de la vida en especial en lo cognitivo, afectivo, psicológico, sociológico, ético, moral, espiritual, artístico y físico. Por lo tanto, las normas de comportamiento comunitario deben tener un carácter formativo, deben estar presentes en todo el proceso educativo, como vehículo formador de la conciencia, de la voluntad, del criterio e iluminador de la inteligencia. Todos los alumnos deben sentirse responsables de un sano orden que permita el trabajo y la convivencia en el Colegio.

Art. 194.- La disciplina debe entenderse entonces, como una herramienta que forma parte de todo el proceso de formación, en especial lo que concierne a la socialización del estudiante, teniendo presente que ella no es un fin en sí, sino un medio al servicio de la acción educativa que busca formar en el alumno, el respeto por su persona y por los demás.

Art. 195.- Respecto a la formación en la formalidad, consideramos relevante educar a los estudiantes en el manejo de los distintos códigos de comportamiento en los diferentes contextos a los que deberán enfrentarse a lo largo de su vida, especialmente en aquellos que requieren de una presentación personal formal. Es por esto que aun cuando creemos firmemente que en el ámbito personal las personas tienen derecho a expresarse, vestirse y arreglarse de la manera que mejor les resulte acorde a su personalidad y valores, los estudiantes deben aprender que en contextos institucionales deben adaptar su presentación personal.



Art. 196.- Por lo anterior, la formación de los estudiantes del Colegio tendrá un sello distintivo, que pretende desarrollar en ellos la autorregulación y el adecuarse a instancias formales. Es por esto que en el Colegio Americano se promoverá el uso del uniforme escolar y una presentación personal adecuada a la etapa del desarrollo de los estudiantes.

PRESENTACIÓN PERSONAL

Art. 197.- La presentación personal de las y los estudiantes deberá ajustarse a las normas básicas de higiene y pulcritud, además deberá estar en concordancia con lo estipulado en el presente reglamento en cuanto al uso de las prendas de vestir. De esta manera los varones deberán presentarse habitualmente con el cabello corto, sin estilos, ni cortes específicos de ninguna tendencia. Las damas deben presentarse con el pelo tomado (colets, cintillos o pinches para cabello) preferentemente de color azul, situación similar para las presentaciones oficiales.

Art. 198.- Se considera obligatorio el uso del delantal en las damas y cotona en los varones, en todos los cursos y niveles escolares.

Art. 199.- Se establece la prohibición al uso del cabello teñido, tanto en damas como en varones. Asimismo, el uso de vestuario o atuendos distintos al uniforme escolar consignado en este reglamento. El uso de piercing, aros o colgantes también se encuentra restringido al igual que el uso de maquillaje (salvo necesidad del colegio o eventos de participación institucional), esta medida también incluye las uñas pintadas.

Art. 200.- No existe autorización alguna para que los estudiantes puedan vestir dentro de la sala de clases: gorros de lana, cuellos de polar o jockeys, polerones con capuchón, pasamontañas, salvo situaciones especiales, por enfermedad u otros motivos debidamente autorizados.

PARTICIPACIÓN EN TALLERES EXTRA PROGRAMÁTICOS

Art. 201.- El Colegio Americano incluye dentro de su Proyecto Educativo Institucional el desarrollo de actividades deportivas y artísticas extraprogramática que complementan el proceso formativo integral de sus estudiantes

Art. 202.- El objetivo principal de los talleres consiste en ampliar y diversificar las experiencias de aprendizaje de los estudiantes en diversas áreas.

Art. 203.- El desarrollo de estos talleres se efectuará en horario alterno a la jornada regular de clases, es decir a contra jornada, tanto para los niños que asisten en la mañana como en la tarde.

Art. 204.- Los estudiantes que participen de estas actividades verán condicionada su asistencia al cumplimiento de las directrices establecidas en el presente reglamento, tales como:

- 1.- Mantener una asistencia regular a la jornada de clases.
- 2.- Asistir puntualmente, a fin de evitar retrasos e interrupciones en el desarrollo del taller.
- 3.- Presentar un adecuado cumplimiento de asignaciones y actividades escolares.
- 4.- Mantener una conducta escolar acorde a los principios de buena convivencia promovidos por el colegio.
- 5.- Comportarse adecuadamente durante la realización de los talleres tanto con los docentes como con sus compañeros de actividad.
- 6.- La participación en talleres requiere obligatoriamente del uso del buzo oficial o en su defecto del uniforme del colegio.



Art. 205.- Condiciones que inhabilitan la participación en los talleres:

- 1.- Presentarse a un taller sin asistir, previa o posteriormente a clases, según sea el caso.
- 2.- Presentarse habitualmente con retrasos a los talleres.
- 3.- La participación en talleres no debe constituir un obstáculo para el cumplimiento de deberes escolares de los estudiantes. (presentación de trabajos y tareas, horas de estudio domiciliario, rendir evaluaciones).
- 4.- Cometer algún tipo de falta disciplinaria durante el desarrollo de los talleres.

Art. 206.- Cualquier contravención a las exigencias propuestas en este reglamento otorga fundamentos a la Dirección para interrumpir la asistencia de los estudiantes a los talleres extra programáticos.

TÍTULO SEXTO

ESTRATEGIAS PARA FORTALECER EL AMBIENTE PROTECTOR DE LA INFANCIA

Art. 207.- Con el objetivo de proteger a niños, niñas y adolescentes promoviendo su desarrollo pleno, físico, espiritual, moral y social, y de esta forma asegurar las condiciones necesarias para el desarrollo de su trayectoria educativa, contribuyendo a su desarrollo integral, el establecimiento aplicará en beneficio de los estudiantes estrategias de protección, las que se detallan a continuación.

ESTRATEGIAS DE INFORMACIÓN Y CAPACITACIÓN PARA PREVENIR EL CONSUMO Y PORTE DE DROGAS Y ALCOHOL

Art. 208.- Se entenderá que son situaciones relacionadas a drogas y alcohol aquellas referidas al consumo y/o porte de dichas sustancias dentro del establecimiento, o fuera de este, cuando se trate de actividades curriculares o extracurriculares, en que participan los estudiantes con uno o más adultos de la comunidad educativa como responsables.

Art. 209.- Para efectos de la información que se entregará a la comunidad educativa en los tópicos de alcohol y drogas, el establecimiento tomará contacto con las redes de apoyo externas especialistas en el tema tales como: SENDA, PDI, Centro de salud de la comuna.

Art. 210.- El establecimiento gestionará la capacitación del responsable de primeros auxilios, así como miembros del equipo de convivencia escolar en temas relativos tanto a la prevención como en el tratamiento de situaciones relacionadas a drogas y alcohol.

Art. 211.- Los pasos a seguir frente a situaciones relacionadas a drogas y alcohol se encuentran detalladas en el protocolo respectivo que se encuentra en el anexo V de este reglamento.

Prevención del Porte, Tráfico y Consumo de Drogas y Alcohol

Art. 212.- En el Servicio Nacional para la Prevención y Rehabilitación del Consumo de Drogas y Alcohol (SENDA), que es la entidad del Gobierno de Chile responsable de elaborar las políticas de prevención en esta materia, así como brindar tratamiento, rehabilitación e integración social. Para mayor información visitar <http://www.senda.gob.cl/>



Art. 213.- Dentro de los principales objetivos de esta comunidad educativa, está la de establecer en los alumnos y sus familias el desarrollo de los factores protectores, permitiendo disminuir las conductas de riesgo y de consumo de drogas.

Art. 214.- Los factores protectores a los que se refiere el artículo precedente, son aquellos asociados a la reducción de la prevalencia de una determinada conducta, actuando como parachoques de los factores de riesgo. Incluyen apego y el lazo entre adolescentes y sus padres, atributos personales, temperamentos y disposición positiva.

Art. 215.- El establecimiento busca ser un agente preventivo y promotor de estilos de vida saludable para sus estudiantes, y en esa línea, el programa de prevención se enmarca en las siguientes directrices:

- 1.- La implementación efectiva de los programas entregados por SENDA para estos efectos.
- 2.- La incorporación de las familias como los primeros agentes preventivos dentro del desarrollo armónico psicosocial de los alumnos.
- 3.- La sensibilización y capacitación a cada uno de los miembros de la comunidad educativa.
- 4.- Coordinación activa con las redes de apoyo comunales en relación a esta temática.
- 5.- Detección eficaz del consumo abusivo de alcohol o drogas de alumnos, para realizar el trabajo de intervención y derivación a la organización pertinente.
- 6.- La promoción de hábitos saludables en los alumnos y sus familias.

ESTRATEGIAS DE PREVENCIÓN DE SITUACIONES DE VULNERACIÓN DE DERECHOS DE ESTUDIANTES

Art. 216.- Se entenderá por situaciones de vulneración de derechos aquellas que se caracterizan por el descuido o no atención de las necesidades físicas y emocionales de los niños, niñas y adolescentes, cuando los adultos responsables tienen los conocimientos y medios para satisfacerlas. Se caracteriza por ser un tipo de vulneración por omisión, es decir, porque el niño, niña o adolescente no recibe lo mínimo necesario para su sobrevivencia y bienestar, por ejemplo.

Art. 217.- Para los efectos de las situaciones que constituyan vulneración de derechos, los adultos responsables de los niños son sus padres o quienes los tengan bajo su cuidado.

Art. 218.- Serán constitutivas de vulneración de derechos aquellas situaciones en que no se atienden las necesidades físicas básicas como la alimentación, vestuario, vivienda, o bien cuando no se proporciona atención médica básica, o no se brinda protección y/o se le expone ante situaciones de peligro. Así también cuando no se atienden las necesidades psicológicas o emocionales; cuando existe abandono, y/o cuando se les expone a hechos de violencia o de uso de drogas.

Art. 219.- Con el objetivo de informar y capacitar a la comunidad escolar para prevenir situaciones de riesgo de vulneración de derechos a las que puedan verse enfrentados los estudiantes, el establecimiento gestionará la capacitación de los miembros del equipo de convivencia escolar en la materia, así como también la difusión de información relativa al tema hacia la comunidad educativa.

Art. 220.- Tanto en la información como derivación de casos específicos, el establecimiento mantendrá contacto con las redes de apoyo externas especialistas en el tema tales como: OPD, Tribunales de familia y Centro de salud de la comuna.

Art. 221.- Los pasos a seguir frente a situaciones relacionadas a vulneración de derechos se encuentran detalladas en el protocolo respectivo que se encuentra en el anexo III de este reglamento.



ESTRATEGIAS DE PREVENCIÓN FRENTE A AGRESIONES SEXUALES Y HECHOS DE CONNOTACIÓN SEXUAL QUE ATENTEN CONTRA LA INTEGRIDAD DE LOS ESTUDIANTES

Art. 222.- Se entenderá por agresiones sexuales y hechos de connotación sexual cualquier situación que implique la imposición a un niño, niña o adolescente de una actividad sexualizada en que el ofensor obtiene una gratificación, es decir, es una imposición intencional basada en una relación de poder. Esta imposición se puede ejercer por medio de la fuerza física, el chantaje, la amenaza, la seducción, la intimidación, el engaño, la utilización de la confianza, el afecto o cualquier otra forma de presión o manipulación psicológica.

Art. 223.- Si bien existen distintas definiciones de abuso sexual infantil, todas ellas identifican los siguientes factores comunes:

- 1.- Relación de desigualdad o asimetría de poder entre el niño, niña o adolescente y el agresor, ya sea por madurez, edad, rango, jerarquía, etc.
- 2.- Utilización del niño, niña o adolescente como objeto sexual, involucrándolo en actividades sexuales de cualquier tipo.
- 3.- Maniobras coercitivas de parte del agresor, seducción, manipulación y/o amenazas.

Art. 224.- Con el objetivo de informar y capacitar a la comunidad escolar para prevenir situaciones de agresiones sexuales y hechos de connotación sexual que atenten contra la integridad de los estudiantes, el establecimiento gestionará la capacitación de los miembros del equipo de convivencia escolar en la materia, así como también la difusión de información relativa al tema hacia la comunidad educativa. De la misma forma gestionará instancias que promuevan el autocuidado y el reconocimiento de los niños, niñas y adolescentes como sujetos de derechos y libertades fundamentales.

Art. 225.- Tanto en la información como derivación de casos específicos, el establecimiento mantendrá contacto con las redes de apoyo externas especialistas en el tema tales como: OPD, Tribunales de familia, PDI y Centro de salud de la comuna.

Art. 226.- Los pasos a seguir frente a situaciones relacionadas a agresiones sexuales y hechos de connotación sexual que atenten contra la integridad de los estudiantes se encuentran detalladas en el protocolo respectivo que se encuentra en el anexo IV de este reglamento.

MEDIDAS ORIENTADAS A GARANTIZAR LA HIGIENE DEL ESTABLECIMIENTO EDUCACIONAL

Art. 227.- El establecimiento cuenta con personal asistente de la educación con dedicación exclusiva para la mantención del inmueble en buenas condiciones de orden y limpieza. Así también implementa anualmente medidas destinadas a evitar la entrada y/o eliminar la presencia de vectores y plagas.

Art. 228.- Los procedimientos para el aseo, desinfección y/o ventilación de los distintos recintos del establecimiento educacional, y para asegurar la higiene del material didáctico y mobiliario en general son parte de la organización interna del establecimiento y serán informados al consejo escolar.

PLAN DE GESTIÓN DE CONVIVENCIA ESCOLAR

Art. 229.- El Plan de Gestión es el instrumento en el cual constan las iniciativas del Consejo Escolar tendientes a promover la buena convivencia escolar.



Art. 230.- Este plan considera un calendario de actividades a realizar durante el año escolar, señalando los objetivos de la actividad, una descripción de la manera en que ésta contribuye al propósito del plan, lugar, fecha y su encargado.

Art. 231.- El plan de gestión de convivencia escolar, se encontrará disponible en la página web del establecimiento y, una copia física del mismo estará disponible en Inspectoría General.

ESTRATEGIAS DE PREVENCIÓN FRENTE A SITUACIONES DE MALTRATO O ACOSO ESCOLAR O VIOLENCIA ENTRE MIEMBROS DE LA COMUNIDADEUCATIVA

Art. 232.- Se entenderá por violencia y acoso escolar las definiciones señaladas en el anexo I del presente reglamento.

Art. 233.- Con el objetivo de informar y capacitar a la comunidad escolar para prevenir situaciones de maltrato o acoso escolar o violencia entre miembros de la comunidad educativa, el establecimiento gestionará la capacitación de los miembros del equipo de convivencia escolar en la materia, así como también la difusión de información relativa al tema hacia la comunidad educativa.

Art. 234.- Los pasos a seguir frente a situaciones relacionadas a maltrato o acoso escolar o violencia entre miembros de la comunidad educativa, se encuentran detalladas en el protocolo respectivo que se encuentra en el anexo I de este reglamento.

ESTRATEGIAS QUE FOMENTEN LA SALUD MENTAL Y DE PREVENCIÓN DE CONDUCTAS SUICIDAS Y OTRAS AUTO LESIVAS

Art. 235.- Con el objetivo de informar y capacitar a la comunidad escolar para fomentar la salud mental y de prevenir conductas suicidas y otras auto lesivas, el establecimiento gestionará la capacitación de los miembros del equipo de convivencia escolar en la materia, así como también la difusión de información relativa al tema hacia la comunidad educativa.

Art. 236.- Tanto en la información como derivación de casos específicos, el establecimiento mantendrá contacto con las redes de apoyo externas especialistas en el tema tales como: Centro de salud de la comuna y OPD.

Art. 237.- Los pasos a seguir frente a situaciones relacionadas con conductas suicidas y otras auto lesivas se encuentran detalladas en el protocolo respectivo que se encuentra en el anexo II de este reglamento.

PROGRAMAS TRANSVERSALES QUE APOYAN AL FORTALECIMIENTO DE UN AMBIENTE PROTECTOR DE LA INFANCIA

Art. 238.- En conjunto con las distintas estrategias preventivas señaladas en el presente título, el establecimiento cuenta con una serie de planes y/o programas de trabajo que tienen por objetivo el desarrollo de habilidades y competencias transversales dentro de los miembros de la comunidad educativa, los que en su conjunto aportan al fortalecimiento de un ambiente protector de la infancia, dentro de estos se encuentran:

- 1.- Plan de Gestión de la Convivencia Escolar.
- 2.- Plan de Sexualidad, Afectividad y Género.
- 3.- Plan de Formación Ciudadana.
- 4.- Plan Integral de seguridad Escolar.



- 5.- Plan de Desarrollo profesional Docente.
- 6.- Plan de apoyo a la Inclusión.

TÍTULO SÉPTIMO

MANUAL DE CONVIVENCIA ESCOLAR

CONSIDERACIONES PRELIMINARES

Art. 239.- La finalidad del presente Manual de Convivencia Escolar es favorecer el aprendizaje de formas respetuosas de convivir entre personas con distintas maneras de ser y de pensar, favorecer la construcción de relaciones que promuevan una cultura democrática e inclusiva y la generación de climas propicios para el aprendizaje y la participación de todas y todos.

Art. 240.- Lo anterior considera además el resguardo de una convivencia libre de violencia y/o discriminación por la identidad de género o la orientación sexual, resguardando la integridad física o psicológica de todos los miembros de la comunidad educativa.

Art. 241.- Conceptos relevantes

- 1.- **Buena convivencia escolar:** La coexistencia armónica de los miembros de la comunidad educativa, que supone una interrelación positiva entre ellos y permite el adecuado cumplimiento de los objetivos educativos en un clima que propicia el desarrollo integral de los estudiantes.
- 2.- **Comunidad educativa:** Agrupación de personas que, inspiradas en un propósito común, integran la institución educacional, incluyendo a estudiantes, padres, madres y apoderados, profesionales de la educación, asistentes de la educación, equipos docentes directivos, representantes de la entidad sostenedora, personal administrativo y auxiliares.
- 3.- **Buen trato:** Responde a la necesidad de los niños y niñas, de cuidado, protección, educación, respeto y apego, en su condición de sujetos de derecho, la que debe ser garantizada, promovida y respetada por los adultos a su cargo. Por ello, se debe atender oportunamente, tanto la vulneración de sus derechos, como la promoción igualitaria de los mismos.
- 4.- **Disciplina:** Conjunto de normas que deben acatarse en pro de una convivencia armónica y respetuosa, que permite al estudiante mostrar actitudes que le ayuden a insertarse positivamente en la vida familiar y en la sociedad en general, así como cumplir sus propias metas, principalmente para poder llevar a cabo el Proyecto Educativo ofrecido por el Colegio, y aceptado por los padres y apoderados.
- 5.- **Conflicto:** Involucra a dos o más personas que entran en oposición o desacuerdo debido a intereses, verdadera o aparentemente incompatibles.
El conflicto no es sinónimo de violencia, pero un conflicto mal abordado o que no es resuelto a tiempo puede derivar en situaciones de violencia. Es un hecho social. Debe ser abordado y resuelto, no ignorado y para ello existen mecanismos como la mediación, la negociación y el arbitraje.



- 6.- **Acoso escolar:** Toda acción u omisión constitutiva de agresión u hostigamiento reiterado (o bullying), realizada fuera o dentro del establecimiento educacional por estudiantes que en forma individual o colectiva, atenten contra otro estudiante, valiéndose para ello de una situación de superioridad o de indefensión del estudiante afectado, que provoque en este último, maltrato, humillación o fundado temor de verse expuesto a un mal de carácter grave, ya sea por medios tecnológicos o cualquier otro medio, tomando en cuenta su edad y condición.
- 7.- **Violencia.** Existen diversas definiciones de violencia según la perspectiva que se adopte. Todas tienen en común dos ideas básicas: i. El uso ilegítimo del poder y de la fuerza, sea física o psicológica; y, ii. El daño al otro como una consecuencia. Es un aprendizaje, no es un hecho o condición natural de las personas. La violencia debe ser erradicada mediante prácticas solidarias, pacíficas, que fomenten el diálogo y la convivencia social.
- 8.- **Violencia psicológica:** Insultos, amenazas, burlas, rumores malintencionados, aislamiento, discriminación en base a la orientación sexual, creencia religiosa, origen étnico, etc. También se incluye el acoso escolar o bullying.
- 9.- **Violencia física:** Toda agresión física que provoca daño o malestar: patadas, empujones, cachetazos, manotazos, mordidas, arañazos, etc., que pueden ser realizados con el cuerpo o con algún objeto. Desde las agresiones ocasionales, hasta las reiteradas.
- 10.- **Violencia a través de medios tecnológicos:** Uso de la tecnología para difundir rumores o información de la persona afectada sin su autorización, publicar fotos o montajes haciendo referencia a una persona en particular y realizar cualquier tipo de agresión o amenaza a través de correos electrónicos, chats, blogs, mensajes de texto, sitios web, redes sociales o cualquier otro medio tecnológico, virtual o electrónico, que puede constituirse en cyberbullying. Aun cuando la publicación se haya realizado en una sola oportunidad, esta será considerada “hostigamiento reiterado” dada la característica de viralización y exposición propia de las publicaciones por medios tecnológicos y/o redes sociales.
- 11.- **Violencia de género:** Son agresiones provocadas por los estereotipos de género, que afectan principalmente a las mujeres, pero también pueden afectar a los hombres. Incluyen comentarios descalificatorios, humillaciones, trato degradante, agresiones físicas o psicológicas fundadas en la presunta superioridad de uno de los sexos por sobre el otro.
- 12.- **Violencia sexual:** Son agresiones que vulneran los límites corporales de una persona, sea hombre o mujer, con una intención sexualizada. Incluye tocaciones, insinuaciones, comentarios de connotación sexual, abuso sexual, violación, intento de violación entre otros.
- 13.- **Vulneración de derechos:** Se refiere a aquellas situaciones que se caracterizan por el descuido o no atención de las necesidades físicas y emocionales de los niños, niñas y adolescentes, cuando los adultos responsables tienen los conocimientos y medios para satisfacerlas. Se caracteriza por ser un tipo de vulneración por omisión, es decir, porque el niño, niña o adolescente no recibe lo mínimo necesario para su sobrevivencia y bienestar, por ejemplo: cuando no se atienden las necesidades físicas básicas como la alimentación, vestuario, vivienda, o bien cuando no se proporciona atención médica básica, o



no se brinda protección y/o se le expone ante situaciones de peligro; cuando no se atienden las necesidades psicológicas o emocionales; cuando existe abandono, y/o cuando se le expone a hechos de violencia o de uso de drogas. Se trata de situaciones que no corresponden a hechos de maltrato infantil físico o psicológico, de connotación sexual o agresiones sexuales, en contra de los derechos de las niñas y niños que son parte de la comunidad educativa. Es deber de los funcionarios del establecimiento, poner en conocimiento de manera formal a los tribunales de familia, los hechos constitutivos de vulneración de derechos en contra de un niño, niña o adolescente.

Para efectos de los casos de vulneración de derechos, se entenderá por adulto responsable, aquel que tenga bajo su cargo el cuidado del estudiante, ya sea porque es su padre o madre, o porque existe una resolución judicial que lo indique.

- 14.- **Maltrato infantil:** Corresponde a todos aquellos actos de violencia física, sexual o emocional, sea en el grupo familiar o en el entorno social, que se cometen en contra de niños, niñas y adolescentes, de manera habitual u ocasional. El maltrato puede ser ejecutado por omisión (entendida como falta de atención y apoyo de parte del adulto a las necesidades y requerimientos del niño o adolescente, sea en alimentación, salud, protección física, estimulación, interacción social u otro), supresión, (que son las diversas formas en que se le niega al niño o adolescente el ejercicio y goce de sus derechos; por ejemplo, impedirle que juegue o que tenga amigos, no enviarlo a la escuela, etc.) o transgresión (entendida como todas aquellas acciones o conductas hostiles, rechazantes o destructivas hacia el niño o adolescente, tales como malos tratos físicos, agresiones emocionales, entre otros) de los derechos individuales y colectivos, e incluye el abandono completo y parcial.

Art. 242.- Los estudiantes, padres, madres, apoderados, profesionales y asistentes de la educación, así como los equipos docentes y directivos de los establecimientos educacionales, deberán propiciar un clima escolar que promueva la buena convivencia, de manera de prevenir todo tipo de acoso escolar.

Art. 243.- Revestirá especial gravedad cualquier tipo de violencia física o psicológica cometida por cualquier medio en contra de un estudiante integrante de la comunidad educativa, realizada por quien detente una posición de autoridad, sea Director, profesor, asistente de la educación u otro, así como también la ejercida por parte de un adulto de la comunidad educativa en contra de un estudiante.

Art. 244.- Los padres, madres, apoderados, profesionales y asistentes de la educación, así como los equipos docentes y directivos del Colegio, deberán informar las situaciones de violencia física o psicológica, agresión u hostigamiento que afecten a un estudiante miembro de la comunidad educativa de las cuales tomen conocimiento, conforme al presente reglamento.

DEL EQUIPO DE ORIENTACIÓN Y CONVIVENCIA ESCOLAR

Art. 245.- El equipo de orientación y convivencia escolar deberá cumplir las siguientes funciones:

- 1.- Conocer e implementar las orientaciones que entrega la Política Nacional de Convivencia Escolar.
- 2.- Asumir rol primario en la implementación de medidas de convivencia.
- 3.- Promover la participación de los diferentes estamentos de la comunidad educativa en el Consejo Escolar y un trabajo colaborativo con este último, tanto en la elaboración como en la implementación y difusión de las distintas políticas de convivencia escolar.
- 4.- Elaborar un Plan de Gestión sobre convivencia escolar en función de las indicaciones del Consejo Escolar, el que incluirá todas las medidas preventivas para evitar situaciones de violencia escolar dentro



de la comunidad educativa.

- 5.- Coordinar iniciativas de capacitación sobre promoción de la buena convivencia y manejo de situaciones de conflicto.
- 6.- Ejecutar de manera permanente los acuerdos, decisiones y planes del Consejo Escolar, investigar en los casos correspondientes e informar a la dirección del establecimiento sobre cualquier asunto relativo a la convivencia.
- 7.- Activar los protocolos de violencia escolar y maltrato infantil y proceder según sus indicaciones cuando se reciban denuncias realizadas por cualquier miembro de la comunidad educativa.

Art. 246.- El equipo de convivencia escolar está formado por: Encargado de Convivencia Escolar (Paulo Salinas) , Orientadora (Karen Pinto) y Psicóloga del departamento de orientación (Carmen Luz Domínguez) .

DE LAS CONDUCTAS DE LOS ESTUDIANTES

Art. 247.- Se considerarán, entre otras, constitutivas de violencia escolar, y por lo tanto que afectan gravemente a la convivencia escolar, las siguientes conductas:

- 1.- Proferir insultos o garabatos, hacer gestos groseros o amenazantes u ofender reiteradamente a cualquier miembro de la comunidad educativa.
- 2.- Agredir físicamente, golpear o ejercer violencia en contra de un estudiante o de cualquier otro miembro de la comunidad educativa.
- 3.- Agredir verbal o psicológicamente a cualquier miembro de la comunidad educativa.
- 4.- Amedrentar, amenazar, chantajear, intimidar, hostigar, acosar o burlarse de un estudiante u otro miembro de la comunidad educativa (por ejemplo, utilizar sobrenombres hirientes, mofarse de características físicas, etc.).
- 5.- Discriminar a un integrante de la comunidad educativa, ya sea por su condición social, situación económica, religión, pensamiento político o filosófico, ascendencia étnica, nombre, nacionalidad, orientación sexual, discapacidad, defectos físicos o cualquier otra circunstancia.
- 6.- Amenazar, atacar, injuriar o desprestigiar a un estudiante o a cualquier otro integrante de la comunidad educativa a través de redes sociales, chats, blogs, mensaje de texto, correos electrónicos, foros, servidores que almacenan videos o fotografías, sitios web, teléfonos o cualquier otro medio tecnológico, virtual o electrónico.
- 7.- Exhibir, almacenar, transmitir o difundir por medios cibernéticos cualquier conducta de maltrato escolar.
- 8.- Realizar acoso o ataques de connotación sexual, aun cuando no sean constitutivos de delito.
- 9.- Portar todo tipo de armas, instrumentos, utensilios u objetos cortantes, punzantes o contundentes, ya sean genuinos o con apariencia de ser reales, aun cuando no se haya hecho uso de ellos.
- 10.- Portar, vender, comprar, distribuir o consumir bebidas alcohólicas, drogas o sustancias ilícitas, o encontrarse bajo sus efectos, ya sea al interior del establecimiento educacional o en actividades organizadas, coordinadas, patrocinadas o supervisadas por este.
- 11.- Todas las demás conductas que, aun no estando descritas, atenten directamente contra la convivencia escolar.



DE LAS FALTAS AL ORDEN, DISCIPLINA Y BUENA CONVIVENCIA POR PARTE DE LOS ESTUDIANTES

Art. 248.- Las faltas a las normas de orden, disciplina y convivencia escolar serán consideradas como: leves, graves y gravísimas. Estas faltas verán afectada su graduación en atención de la aplicación del criterio de proporcionalidad junto a las atenuantes y/o agravantes que procedan.

Atenuantes

Art. 249.- Se considera circunstancias atenuantes las siguientes:

- 1.- El reconocimiento espontáneo de la conducta incorrecta.
- 2.- La falta de intencionalidad en el hecho.
- 3.- De haber precedido de parte del ofendido provocación o amenaza proporcional a la conducta indebida.
- 4.- Si ha procurado con esmero reparar el mal causado o impedir sus posteriores consecuencias.
- 5.- Irreprochable conducta anterior.

Agravantes

Art. 250.- Se considera circunstancias agravantes las siguientes:

- 1.- La premeditación del hecho.
- 2.- Abusar de la relación de poder asociada a distintas circunstancias como por ejemplo a su género o de sus fuerzas.
- 3.- La reiteración del mismo hecho.
- 4.- La reiteración de una falta.

Art. 251.- Toda reiteración de una falta agrava la misma, por lo tanto, la reiteración de una falta leve será considerada como grave y la reiteración de una grave será considerada como gravísima.

Art. 252.- A la luz de estos principios y tomando como referencia lo expresado en el presente título, así como en los anteriores, a continuación, se establece una clasificación general de faltas y una secuencia de pasos a seguir que hagan posible una sana convivencia escolar.

De las faltas leves

Art. 253.- Se considerarán faltas leves las actitudes y comportamientos que alteren la convivencia, sin que lleguen a producir daño físico o psicológico a otros miembros de la comunidad. A modo ejemplar:

- 1.- No mantener orden en la ejecución de trabajos personales y grupales.
- 2.- Masticar chicles en la sala de clases.
- 3.- Sentarse de manera inadecuada en la sala de clases.
- 4.- Llegar atrasado en la hora de entrada al colegio.
- 5.- Solicitar reiteradamente permiso para salir del aula sin justificación aparente (baño, biblioteca, administración)
- 6.- Ignorar el llamado de atención hecho por un profesor, inspector o directivo docente.
- 7.- No mantener orden en la ejecución de trabajos personales y grupales.
- 8.- Levantarse de su puesto sin autorización del profesor, conversar e interrumpir a sus compañeros.
- 9.- Provocar desorden en los baños, camarines o en otras dependencias del colegio.
- 10.- Negarse a trabajar en clases.
- 11.- Utilizar artículos electrónicos no autorizados durante el desarrollo de las clases.



- 12.- No usar el uniforme escolar, reemplazándolo por prendas no autorizadas.
- 13.- No cumplir con las instrucciones en el desarrollo de actividades extraprogramática.
- 14.- Conversar durante la hora de clases.
- 15.- Consumir alimentos durante la clase.
- 16.- Arrojar papeles, restos de comida, u otros desperdicios ensuciando el entorno escolar tanto dentro como fuera de la sala de clases.
- 17.- Reiterados atrasos en la hora de entrada al colegio (5)
- 18.- No usar el delantal o cotona.
- 19.- Cambiarse de puesto sin autorización en reiteradas ocasiones.
- 20.- Generar desorden en pasillos y escalinatas.
- 21.- No portar agenda escolar.
- 22.- No presentar firmas en pruebas cuando el profesor lo solicita.
- 23.- Presentarse sin materiales de trabajo.
- 24.- No cumplir con la presentación de tareas y trabajos.
- 25.- Realizar actividades que no corresponden a la clase en la que se encuentra.
- 26.- Usar joyas y accesorios no aptos para el entorno escolar (piercing, jockeys, gorros, etc.)
- 27.- Quedarse fuera de la sala de clases después del toque de timbre.
- 28.- No trabajar en clases.
- 29.- Asistir a clases sin sus materiales necesarios para la asignatura.
- 30.- Similares a las descritas anteriormente.

Art. 254.- Al incurrir el estudiante en una falta leve, el profesorjefe y/o de asignatura debe actuar formativamente a través de la aplicación de una o más medidas de apoyo pedagógico o psicosocial, con el objetivo que el estudiante aprenda a:responsabilizarse respecto de sus deberes; responder conflictos de manera dialogante y pacífica; reconocer las consecuencias de su actuación y reparar la situación generada.

Art. 255.- Cuando proceda, se aplicarán medidas que correspondan, las que serán determinadas siempre a la luz de los criterios de proporcionalidad e imparcialidad.

Art. 256.- El criterio de proporcionalidad al que se refiere el artículo anterior dice relación con la valoración que se hace de las características particulares de cada caso específico. El contenido de dicho criterio consta de 3 elementos que necesariamente debe tener la medida que se resuelva aplicar, a saber:

- a. Idoneidad: Este elemento dice relación con que la medida que se decide aplicar debe ser objetivamente adecuada para satisfacer el fin a que supuestamente sirve, por ser ella su consecuencia natural.
- b. Necesariedad: Se refiere a que la medida a aplicar sea estrictamente indispensable para satisfacer el fin para el cual fue concebida. En este sentido, y para una mejor ilustración, se debe tener en cuenta que la medida disciplinaria va a ser necesaria cuando, por una parte, es la menos gravosa para el derecho afectado y, por otra, no existen otras opciones para satisfacer el fin perseguido o las que están disponibles afectan el derecho intervenido en un mayor grado.
- c. Proporcionalidad: Este elemento referido a la proporcionalidad propiamente tal, se explica realizando un examen de los gravámenes que se imponen al estudiante afectado, para



establecer si el beneficio obtenido con la aplicación de la medida justifica la intensidad en que se menoscaban sus derechos.

Art. 257.- Los elementos que conforman el criterio de proporcionalidad, individualizados en el artículo anterior siempre deben concurrir en el proceso que tiene como objeto la aplicación de una medida, toda vez que los procedimientos contemplados en el presente reglamento interno respetan las garantías del debido proceso y un justo y racional procedimiento.

De las faltas graves

Art. 258.- Se considerarán faltas graves actitudes y comportamientos que atenten contra la integridad de otro miembro de la comunidad educativa y/o del bien común, así como acciones deshonestas que afecten la convivencia. A modo ejemplar:

- 1.- Uso inadecuado del vocabulario trivial (garabatos e insolencias).
- 2.- No obedecer instrucciones en forma reiterada.
- 3.- Acumular reiteradas inasistencias a evaluaciones programadas sin justificar.
- 4.- No asistir a clases, pese a encontrarse dentro del colegio.
- 5.- Insistir en el uso del teléfono celular u otro equipo en clases pese a las indicaciones.
- 6.- Presentar atrasos durante la jornada de clases sin causa que lo justifique.
- 7.- Molestar e interrumpir reiteradamente el desarrollo de la clase.
- 8.- Ocasionar desorden en actos cívicos, charlas, reuniones o presentaciones del colegio.
- 9.- Provocar daños a la infraestructura del colegio.
- 10.- Responder de manera irrespetuosa ante el requerimiento de un compañero, profesor, inspector o directivo docente.
- 11.- Copiar en cualquier tipo de evaluación o adulterando los trabajos. En el caso específico de copiar en prueba, se procederá según se indique en el Reglamento de Evaluación y Promoción.
- 12.- Lanzar objetos, faltando el respeto a las personas e interrumpiendo el normal desarrollo de la clase.
- 13.- Ausentarse de clase o del Colegio sin previa justificación o autorización del apoderado.
- 14.- Dañar especies del entorno y/o dependencias del Colegio, como edificio, mobiliario, materiales, etc.
- 15.- Hacer uso de bienes ajenos, dañar o destruir pertenencias de otros miembros de la comunidad educativa.
- 16.- Mostrar un comportamiento inadecuado que atente contra los valores y principios inculcados en el Proyecto Educativo.
- 17.- Mostrar poco respeto a los símbolos patrios e institucionales.
- 18.- Hacer mal uso de la información de Internet disponible en el Colegio.
- 19.- Hacer mal uso del material de biblioteca, laboratorio y audiovisuales.
- 20.- Ser irrespetuoso con sus profesores, encargado de convivencia escolar, directivos, pares y personal en general.
- 21.- Burlarse y poner sobrenombre a un compañero.
- 22.- Todo acto arbitrario por razón de género u orientación sexual.
- 23.- Exponerse a sí mismo y/o a otros, a riesgos físicos dentro del establecimiento.
- 24.- Similares a las descritas anteriormente.



Art. 259.- Al incurrir el estudiante en una falta grave, el profesor jefe y/o de asignatura debe actuar formativamente a través de la aplicación de una o más medidas de apoyo pedagógico o psicosocial, con el objetivo que el estudiante aprenda a: responsabilizarse respecto de sus deberes; responder conflictos de manera dialogante y pacífica; reconocer las consecuencias de su actuación y reparar la situación generada.

Art. 260.- En caso de ser necesario, y teniendo siempre a la vista el interés superior del niño, frente a una falta grave se aplicarán las sanciones que van desde, amonestación escrita hasta advertencia de condicionalidad, las que para su aplicación tendrán siempre a la luz los criterios de proporcionalidad e imparcialidad. Para lo anterior, se considerarán además las atenuantes y agravantes establecidas en los artículos 249 y 250 del presente reglamento, teniendo a la vista las condiciones y características específicas de la situación en particular.

Art. 261.- El criterio de proporcionalidad al que se refiere el artículo anterior dice relación con la valoración que se hace de las características particulares de cada caso específico. El contenido de dicho criterio consta de 3 elementos que necesariamente debe tener la medida disciplinaria que se resuelva aplicar, a saber:

- a. Idoneidad: Este elemento dice relación con que la medida que se decide aplicar debe ser objetivamente adecuada para satisfacer el fin a que supuestamente sirve, por ser ella su consecuencia natural.
- b. Necesariedad: Se refiere a que la medida a aplicar sea estrictamente indispensable para satisfacer el fin para el cual fue concebida. En este sentido, y para una mejor ilustración, se debe tener en cuenta que la medida disciplinaria va a ser necesaria cuando, por una parte, es la menos gravosa para el derecho afectado y, por otra, no existen otras opciones para satisfacer el fin perseguido o las que están disponibles afectan el derecho intervenido en un mayor grado.
- c. Proporcionalidad: Este elemento referido a la proporcionalidad propiamente tal, se explica realizando un examen de los gravámenes que se imponen al estudiante afectado, para establecer si el beneficio obtenido con la aplicación de la medida disciplinaria justifica la intensidad en que se menoscaban sus derechos.

Art. 262.- Los elementos que conforman el criterio de proporcionalidad, individualizados en el artículo anterior siempre deben concurrir en el proceso sancionatorio que tiene como objeto la aplicación de una medida disciplinaria, toda vez que los procedimientos contemplados en el presente reglamento interno respetan las garantías del debido proceso y un justo y racional procedimiento.

De las faltas gravísimas

Art. 263.- Se considerarán faltas gravísimas actitudes y comportamientos que atenten contra la integridad física y/o psicológica de otros miembros de la comunidad educativa, agresiones sostenidas en el tiempo, conductas tipificadas como delito o actos que afecten gravemente la convivencia escolar o el Proyecto Educativo. A modo ejemplar:

- 1.- Intercambiar información con otros compañeros durante una evaluación (copiar).
- 2.- Ofender de manera verbal o escrita a cualquier miembro de la comunidad escolar.
- 3.- Realizar manifestaciones contrarias a la moral y las buenas costumbres.



- 4.- Adulterar la agenda escolar u otro documento oficial del colegio (falsificación de firmas).
- 5.- Provocar de manera intencionada daños a la infraestructura del colegio.
- 6.- Actuar inadecuadamente mientras representa al colegio en algún evento o actividad.
- 7.- Protagonizar episodios de violencia tanto fuera como dentro del colegio.
- 8.- Realizar actividades proselitistas en el colegio.
- 9.- Ejercer acciones de acoso ya sea sexual, bullying, amenazas, apremios ilegítimos en contra de cualquier miembro de la comunidad escolar.
- 10.- Portar o compartir material pornográfico.
- 11.- Salir del establecimiento sin autorización durante la jornada escolar.
- 12.- Manifestar actitud de rebeldía acompañada de actitudes insolentes y descorteses.
- 13.- Hurtar o robar.
- 14.- Agredir física, psicológica, moral o verbalmente y por cualquier medio (concreto o virtual) a cualquier miembro de la comunidad educativa.
- 15.- Levantar falsos testimonios hacia sus pares o adultos.
- 16.- Mentir o engañar sin reconocer sus faltas.
- 17.- Adulterar o falsificar o destruir instrumentos ministeriales (libro de clase, actas y otros).
- 18.- Sustraer pruebas aplicadas o por aplicar.
- 19.- Organizar o participar en actos vandálicos dentro del Colegio.
- 20.- Fumar al interior de las dependencias del Colegio.
- 21.- Realizar manifestaciones de intimidación amorosa o sexual dentro del Colegio.
- 22.- Efectuar grabaciones de cualquier tipo que estén en contra de la moral y las buenas costumbres dentro del Colegio, y/o que atenten contra la dignidad de cualquier miembro de la comunidad. Se considerará como un agravante de esta situación su publicación en medios masivos como Internet.
- 23.- Atentar contra la integridad física de algún miembro de la comunidad educativa.
- 24.- Portar, traficar, consumir o presentarse bajo los efectos de alcohol, fármacos (no indicados por profesional médico), droga o estupefacientes en actividades del Colegio, sean éstas en el recinto escolar, salidas pedagógicas o actividades en nombre del Colegio.
- 25.- Introducir al Colegio o portar armas de fuego u objetos peligrosos tales como: instrumentos punzocortantes, dispositivos de golpeo, gases lacrimógenos, pistolas de aire y otros de similar naturaleza.
- 26.- Dañar premeditadamente la infraestructura del Colegio.
- 27.- Similares a las descritas anteriormente.

Art. 264.- Al incurrir el estudiante en una falta gravísima, el profesor jefe y/o de asignatura debe actuar formativamente a través de la aplicación de una o más medidas de apoyo pedagógico o psicosocial, con el objetivo que el estudiante aprenda a: responsabilizarse respecto de sus deberes; responder conflictos de manera dialogante y pacífica; reconocer las consecuencias de su actuación y reparar la situación generada.

Art. 265.- En caso de ser necesario, y teniendo siempre a la vista el interés superior del niño, frente a una falta gravísima se aplicarán las sanciones que van desde, advertencia de condicionalidad hasta la expulsión o cancelación de matrícula, las que para su aplicación tendrán siempre a la luz los criterios de proporcionalidad e imparcialidad. Para lo anterior, se considerarán además las atenuantes y agravantes establecidas en los artículos 249 y 250 del presente reglamento, teniendo a la vista las condiciones y características específicas de la situación en particular.



Art. 266.- El criterio de proporcionalidad al que se refiere el artículo anterior dice relación con la valoración que se hace de las características particulares de cada caso específico. El contenido de dicho criterio consta de 3 elementos que necesariamente debe tener la medida disciplinaria que se resuelva aplicar, a saber:

- a. Idoneidad: Este elemento dice relación con que la medida que se decide aplicar debe ser objetivamente adecuada para satisfacer el fin a que supuestamente sirve, por ser ella su consecuencia natural.
- b. Necesariedad: Se refiere a que la medida a aplicar sea estrictamente indispensable para satisfacer el fin para el cual fue concebida. En este sentido, y para una mejor ilustración, se debe tener en cuenta que la medida disciplinaria va a ser necesaria cuando, por una parte, es la menos gravosa para el derecho afectado y, por otra, no existen otras opciones para satisfacer el fin perseguido o las que están disponibles afectan el derecho intervenido en un mayor grado.
- c. Proporcionalidad: Este elemento referido a la proporcionalidad propiamente tal, se explica realizando un examen de los gravámenes que se imponen al estudiante afectado, para establecer si el beneficio obtenido con la aplicación de la medida disciplinaria justifica la intensidad en que se menoscaban sus derechos.

Art. 267.- Los elementos que conforman el criterio de proporcionalidad, individualizados en el artículo anterior siempre deben concurrir en el proceso sancionatorio que tiene como objeto la aplicación de una medida disciplinaria, toda vez que los procedimientos contemplados en el presente reglamento interno respetan las garantías del debido proceso y un justo y racional procedimiento.

DE LA OBLIGACIÓN DE DENUNCIAR LOS DELITOS

Art. 268.- Serán consideradas faltas gravísimas todas las acciones constitutivas de delito, tales como:

- 1.- Lesiones.
- 2.- Agresiones sexuales.
- 3.- Explotación sexual.
- 4.- Maltrato.
- 5.- Explotación laboral.
- 6.- Amenazas (de muerte o, en general, de hacer un daño).
- 7.- Porte o tenencia ilegal de armas.
- 8.- Robos.
- 9.- Hurtos.
- 10.- Venta o tráfico de drogas, entre otros.

Art. 269.- El Artículo 175 letra e) del Código Procesal Penal indica que estarán obligados a realizar la denuncia de los delitos que afectaren a los alumnos o que hubieren tenido lugar en el establecimiento educacional, los directores, inspectores y profesores de establecimientos educacionales de todo nivel.

Art. 270.- Si bien la ley obliga a estas personas a efectuar la denuncia, cualquiera que tome conocimiento de la ocurrencia de un delito puede efectuar la denuncia respectiva; esta debe ser realizada dentro de las



veinticuatro horas siguientes al momento en que se tome conocimiento del hecho, ante cualquiera de los siguientes organismos:

- 1.- Ministerio Público.
- 2.- Carabineros de Chile.
- 3.- Policía de Investigaciones.

Art. 271.- Son responsables penalmente los jóvenes mayores de 14 años y menores de 18, quienes se rigen por la Ley de Responsabilidad Penal Adolescente.

Art. 272.- Los menores de 14 años están exentos de responsabilidad penal, por lo que no pueden ser denunciados por la comisión de un delito. En estos casos son los Tribunales de Familia los que pueden aplicar medidas de protección si es necesario.

DE LAS SANCIONES Y MEDIDAS DE APOYO PEDAGÓGICO O PSICOSOCIAL

Art. 273.- En el entendido de la Buena Convivencia Escolar como un bien jurídico que debe ser protegido, es tarea esencial de toda la comunidad educativa velar por la armónica relación entre los actores del proceso educativo.

Art. 274.- En este sentido el Colegio Americano debe actuar de la forma más eficiente y óptima frente a situaciones que puedan poner en peligro la buena convivencia y el armónico ambiente escolar. Las acciones que el establecimiento adopte en este sentido deberán privilegiar siempre el entendimiento, la comprensión y la corrección de las acciones propias como consecuencia de una transgresión.

Art. 275.- En el proceso de formación educativa, debemos distinguir entre las medidas de apoyo pedagógico o psicosocial y las medidas disciplinarias, toda vez que la aplicación de las primeras siempre precederá y complementará a las segundas en atención de la gravedad y repetición de los hechos.

Medidas Reparatorias

Art. 276.- Las medidas reparatorias forman parte del proceso formativo debiendo ser acordadas con el apoderado y el estudiante, dado que de su esencia es el carácter voluntario de las mismas, para efectos del cumplimiento de su objetivo formativo. Permiten restituir simbólicamente o concretamente el daño causado a un tercero y son llevadas a cabo por el estudiante que causó el daño, o por sus padres y/o apoderados, si es el caso.

Art. 277.- Dentro de las medidas reparatorias se consideran las siguientes:

- 1.- Disculpas a los afectados: se espera que el estudiante involucrado presente disculpas (públicas o en privado, dependiendo del daño causado) en forma personal o por escrito a la/s persona/s afectadas.
- 2.- Reparación con personas implicadas. En caso que la falta sea el daño o menoscabo a propiedad o bienes materiales de otro compañero o educador del establecimiento, el estudiante con el apoyo de su apoderado, deberá reparar, restaurar o cancelar el costo de reposición o reparación de lo dañado.
- 3.- Servicio comunitario. Contempla una acción fuera de su horario escolar del estudiante que, asesorado por el Inspector General o docente realice alguna actividad que beneficie a la comunidad educativa, en especial aplicable frente a faltas que hayan implicado deterioro del entorno, haciéndose cargo de las consecuencias de sus actos a través del esfuerzo personal. Ejemplos: Ordenar o limpiar algún espacio del Colegio como patios, pasillos, gimnasio, Comedor de estudiantes, su sala; mantener el jardín,



ayudar en el recreo a cuidar a los alumnos de menor edad, ordenar materiales en la biblioteca, laboratorios, entre otros.

Medidas de apoyo pedagógico o psicosocial

Art. 278.- Son medidas de apoyo pedagógico o psicosocial aquellas en que el establecimiento, ya sea con sus propios recursos, o con el apoyo de terceros, proporciona a un estudiante involucrado en una situación que afecte la convivencia escolar o que represente una falta a las normas del presente reglamento, con el propósito de favorecer el desarrollo de los aprendizajes y experiencias que le permitan responder de manera adecuada en situaciones futuras, comparables a las que han generado el conflicto. Dichas medidas deberán buscar que el estudiante, sus padres, apoderados o adultos responsables, reconozcan y -si fuere posible- reparen la situación generada a partir de la conducta en cuestión.

Art. 279.- Las medidas de apoyo pedagógico o psicosocial pueden ser realizadas por:

- 1.- Profesor jefe, asignatura y/o Educador Diferencial.
- 2.- Inspector General.
- 3.- Encargado de Convivencia Escolar.
- 4.- En algunas ocasiones estas estrategias necesitan ser realizadas por equipos multidisciplinarios.
- 5.- En otras oportunidades deben ser solicitadas a instituciones externas al establecimiento como redes de apoyo, consultorios de salud, OPD u otros.

Art. 280.- De esta manera, la finalidad de estas medidas son la búsqueda de soluciones a las problemáticas que impiden que un estudiante se desarrolle de forma integral. Con su aplicación se espera que el estudiante:

- 1.- Desarrolle el sentido de responsabilidad respecto de sus deberes.
- 2.- Aprenda a responder conflictos de manera dialogante y pacífica.
- 3.- Reconozca las consecuencias de su actuación.
- 4.- Repare la situación generada.

Art. 281.- Las medidas de apoyo pedagógico o psicosocial no son consideradas sanciones, por lo tanto pueden ser aplicadas en su propio mérito o en forma complementaria a las sanciones.

Art. 282.- Dentro de las medidas de apoyo pedagógico y/o psicosocial de encuentran:

Art. 283.- **Diálogo personal pedagógico y correctivo:** Consiste en un diálogo que busca hacer reflexionar al estudiante respecto de actitudes y/o acciones realizadas y que atenten contra la buena convivencia escolar. Procede cuando el estudiante manifiesta actitudes o conductas que perturban el ambiente de aprendizaje, las relaciones humanas o no respeta las normas establecidas. Serán los profesores, profesionales del establecimiento o miembros del equipo de convivencia escolar quienes apliquen esta medida.

Art. 284.- **Diálogo grupal pedagógico y correctivo:** Consiste en un diálogo que busca hacer reflexionar a un grupo de estudiantes respecto de actitudes y/o acciones realizadas y que atenten contra la buena convivencia escolar. Procede cuando el grupo de estudiantes manifiesta actitudes o conductas que perturban el ambiente de aprendizaje, las relaciones humanas o no respeta las normas establecidas. Serán los profesores, profesionales del establecimiento o miembros del equipo de convivencia escolar quienes apliquen esta medida.



Art. 285.- **Citación de apoderados para su conocimiento y solicitud de trabajo en conjunto:** Cuando la falta en que ha incurrido el estudiante requiere de un trabajo de apoyo en conjunto entre el establecimiento y su familia, se citará al apoderado con el objetivo de informar de las faltas cometidas por el estudiante, conocer de los antecedentes que pueda aportar la familia y tomar acuerdos respecto de las medidas a favor del estudiante que deberán aplicarse tanto en su hogar como en el establecimiento. Serán los profesores, profesionales del establecimiento o miembros del equipo de convivencia escolar quienes puedan aplicar esta medida pedagógica.

Art. 286.- **Medidas de reparación del daño causado:** Cuando producto de la falta cometida por un estudiante, este haya causado daño a otro miembro de la comunidad educativa, se le guiará para que luego del proceso de reflexión necesario realice acciones que busquen reparar el daño causado. De esta forma las medidas reparatorias consideran gestos y acciones que el estudiante responsable puede tener con la persona agredida y que acompañan el reconocimiento de haber infringido un daño. Estas acciones deben restituir el daño causado y surgir del diálogo, del acuerdo y de la toma de conciencia del daño ocasionado, no de una imposición externa, ya que perdería el carácter formativo. Serán los profesores, profesionales del establecimiento o miembros del equipo directivo quienes puedan aplicar esta medida pedagógica.

Las medidas de reparación pueden ir desde las disculpas privadas, públicas, la restitución de un bien, la devolución de un bien y otras, siempre manteniendo el principio de proporcionalidad con el daño causado. En la resolución, se deberá especificar las medidas de reparación adoptadas a favor del afectado, si hay mérito para ello, así como la forma en que se supervisará su efectivo cumplimiento.

Art. 287.- **Servicios en beneficio de la comunidad:** Cuando producto de la falta cometida por un estudiante, este haya causado daño a la comunidad educativa, se le guiará para que luego del proceso de reflexión necesario realice acciones que busquen reparar el daño causado a través de su esfuerzo personal. Estas acciones deberán restituir el daño causado y surgir del diálogo, del acuerdo y de la toma de conciencia del daño ocasionado, no de una imposición externa, porque perderían el carácter formativo. Implican la prestación de un servicio a favor de la comunidad que ha sido dañada, manteniendo la proporcionalidad con el daño causado. Estos servicios pueden consistir en ordenar o limpiar algún espacio del Colegio como patios, pasillos, gimnasio, comedor de estudiantes, su sala; mantener el jardín, ayudar en el recreo a cuidar a los estudiantes de menor edad, ordenar materiales en la biblioteca, laboratorios, ser ayudante de un profesor en la realización de una o más clases, según sus aptitudes, clasificar textos en biblioteca según su contenido, apoyar a estudiantes menores en sus tareas, entre otros.

Art. 288.- **Reubicar al estudiante en el curso paralelo:** Si luego de una evaluación integral de la situación y de haber aplicado otro tipo de medidas sin que éstas hayan dado resultado, el Inspector General o el Encargado de Convivencia Escolar o los miembros del Equipo de Formación podrán sugerir un cambio del estudiante a su curso paralelo. El estudiante y su apoderado podrán optar por aceptar la sugerencia o negarse a ella. Esta medida en ningún caso deberá ser considerada como una sanción o medida disciplinaria, sino como una medida de apoyo que busque encontrar un mejor ambiente pedagógico para el estudiante.

Art. 289.- **Suspensión de clases:** Consiste en separar al estudiante de las actividades académicas durante un periodo determinado de tiempo. Entre sus variantes están la reducción de jornada escolar, la separación temporal de las actividades pedagógicas durante la jornada educativa y la asistencia a solo rendir evaluaciones, entre otras.



Art. 290.- Su utilización puede darse desde tres puntos de partida diferentes: como medida disciplinaria, medida de apoyo pedagógico y/o psicosocial y medida cautelar.

Art. 291.- Como medida de apoyo pedagógico, la suspensión opera como una medida de carácter esencialmente formativo y voluntario, a través de la cual se pretende dar resguardo al interés superior del estudiante afectado y de los demás miembros de la comunidad educativa. Puede tener lugar en casos de connotación sexual en los que lo más adecuado sea separar al o los estudiantes involucrados de la actividad escolar durante un tiempo prudente en el que se prepare a la comunidad educativa para abordar la situación en particular.

Art. 292.- En algunas circunstancias, cuando el estudiante ha cometido o se ha visto envuelto en situaciones complejas y de gravedad tanto para él como para otro miembro de la comunidad educativa, el Inspector General o el Encargado de Convivencia Escolar podrán tomar la medida de suspensión de clases mientras se reúnen antecedentes, se evalúa la situación y se toman las acciones en beneficio del estudiante y su grupo curso, este es el caso de situaciones de connotación sexual en que un estudiante se vea envuelto o agresiones de carácter grave en que sea necesario aplicar medidas de apoyo al grupo curso en forma previa al reintegro del estudiante.

Art. 293.- **Suspensión del aula:** En ocasiones cuando el estudiante haya demostrado una actitud que altere el orden y correcto fluir de una asignatura en particular, impidiendo que sus compañeros permanezcan en el aprendizaje de manera óptima, se evaluará sacar al alumno del aula por el tiempo que dure la clase en cuestión. Durante el tiempo que se saque al alumno de la sala, se le asignará alguna actividad académica para que realice en la biblioteca del establecimiento.

Art. 294.- **Talleres con estudiantes:** Corresponde a acciones realizadas por el Equipo de formación o multidisciplinario del establecimiento, donde en forma grupal se traten temas que busquen enseñar a los estudiantes herramientas para enfrentar en forma adecuada situaciones que estén viviendo a nivel de curso y que puedan afectar la buena convivencia escolar. A modo ejemplar se pueden señalar en este sentido talleres para el abordaje pacífico de la resolución de conflictos, control de impulsos, tolerancia a la frustración, respeto a la diversidad, entre otros.

Art. 295.- **Talleres con apoderados:** Corresponde a acciones realizadas por el Equipo de formación o multidisciplinario del establecimiento, donde en forma grupal se traten temas que busquen enseñar a los padres y apoderados herramientas para apoyar y enseñar la buena convivencia escolar desde el hogar. A modo ejemplar se pueden señalar en este sentido talleres parentales para desarrollar en los estudiantes el respeto, responsabilidad, resolución pacífica de conflictos, autonomía, entre otros.

Art. 296.- **Derivación al equipo de Formación o multidisciplinario:** Una vez aplicadas las medidas pedagógicas de diálogo, ya sea personal o grupal y citación a apoderados y existiendo aún una necesidad por parte del estudiante de apoyo, entonces los profesores jefes y/o de asignatura podrán derivar al estudiante para que sea apoyado por el equipo de Orientación o equipo Multidisciplinario, quienes abordarán la situación del estudiante a partir de un diagnóstico y posterior plan de acción que contenga las gestiones que se estimen necesarias para apoyarle en su aprendizaje social. De esta forma se espera que el estudiante adquiera herramientas que le permitan relacionarse con su entorno en base al respeto y aportando a la sana convivencia escolar.

Art. 297.- **Derivación a redes de apoyo externas:** Cuando corresponda, el equipo de convivencia escolar podrá derivar los antecedentes del estudiante a redes externas de apoyo, tales como oficinas comunales de



protección de derechos, CESFAM, entre otros similares. Todas las derivaciones a redes externas serán monitoreadas desde el Equipo de Formación con el objetivo de apoyar desde el entorno escolar las acciones que se estén aplicando a favor del estudiante.

Art. 298.- **Solicitud a los padres de atención de especialistas:** Sin perjuicio de las propias acciones que el establecimiento esté en condiciones de realizar a favor del estudiante en forma interna y de aquellas que pueda solicitar a redes externas, el Equipo de Formación o Equipo Multidisciplinario podrá solicitar a los padres que gestionen la atención de un especialista externo que pueda diagnosticar y apoyar al estudiante. Frente a este tipo de solicitudes se pedirá a los padres que mantengan informado al establecimiento de los resultados de éstas con el objetivo de apoyar desde el entorno escolar las acciones que se estén aplicando a favor del estudiante.

Art. 299.- **Plan de acción:** Cuando corresponda el Equipo de Formación o Equipo Multidisciplinario podrá aplicar más de una de estas medidas pedagógicas y/o alguna de ellas en más de una ocasión mediante un plan de acción que buscará acompañar al estudiante en un proceso de aprendizaje. Estos planes serán monitoreados e informados de sus avances al estudiante y su apoderado.

Medidas disciplinarias o sanciones

Art. 300.- Si bien es cierto que todas las acciones cometidas por los estudiantes que sean consideradas faltas, deben ser abordadas en primera instancia con medidas de apoyo pedagógico y/o psicosocial que busquen la reflexión y aprendizaje por parte de estos, el establecimiento debe en todo momento resguardar la buena convivencia escolar, por lo que cuando las faltas a la convivencia y/o la actitud del estudiante frente a éstas sean de carácter grave o gravísima, el Inspector General o Encargado de Convivencia podrán aplicar medidas disciplinarias o sanciones.

Art. 301.- Las sanciones o medidas disciplinarias son aquellas que buscan advertir al estudiante de las consecuencias negativas que podrían haber tenido sus actos para la adecuada convivencia escolar de la comunidad educativa. Convivencia escolar que al ser considerada un bien jurídico a resguardar debe ser protegida por el establecimiento.

Art. 302.- De esta forma las sanciones o medidas disciplinarias representan una advertencia al estudiante y su familia respecto del peligro que la transgresión de acuerdos que los establecimientos educacionales en conjunto con la comunidad han definido respecto al comportamiento esperado de sus integrantes conlleva; representando de esta manera una oportunidad para la reflexión y el aprendizaje de la comunidad educativa para avanzar hacia la construcción de espacios cada vez más inclusivos. Estas medidas deben tener siempre un carácter formativo, ser conocidas con anterioridad y proporcionales a la falta cometida. Dentro de estas medidas, están las sanciones denominadas excepcionales, que a continuación se encuentran enlistadas en orden de gravedad:

- 1.- Suspensión de actividades de Aniversario y/o de representación institucional dentro o fuera del país.
- 2.- Suspensión de clases.
- 3.- Suspensión de Licenciatura.
- 4.- Amonestación escrita.
- 5.- Advertencia de condicionalidad.
- 6.- Condicionalidad de matrícula.
- 7.- Expulsión y /o cancelación de matrícula.



Art. 303.- La aplicación adecuada de estas medidas permite asegurar la protección y el cuidado necesario para resguardar la integridad física, psicológica y social de los estudiantes, sobre la base del respeto a su dignidad y es en este sentido que las medidas disciplinarias deben garantizar en todo momento el justo y racional procedimiento, y en ningún caso una de estas medidas puede transgredir la normativa educacional.

Art. 304.- La finalidad de la aplicación de las medidas disciplinarias o sanciones a los estudiantes comprende:

- 1.- Generar conciencia sobre las consecuencias de sus actos.
- 2.- Desarrollar responsabilidad, aprendizajes significativos y compromiso con la comunidad educativa.
- 3.- Otorgar la posibilidad de corregir el error, brindando un plazo prudente para que se produzca dicho aprendizaje.
- 4.- Aportar a su formación ciudadana.

Art. 305.- Estas medidas podrán estar precedidas en su aplicación, por las medidas de apoyo pedagógico o psicosocial y, además deben respetar en todo momento el debido proceso enmarcado en un justo y racional procedimiento, siendo siempre:

- 1.- Respetuosas de la dignidad de todos los estudiantes.
- 2.- Inclusivas y no discriminatorias.
- 3.- Definidas en el Reglamento Interno.
- 4.- Ser proporcionales a la falta.
- 5.- Promover la reparación y el aprendizaje.
- 6.- Acordes al nivel educativo.

Art. 306.- Las correcciones que corresponda aplicar por el incumplimiento de las normas del presente reglamento deben tener un carácter educativo y recuperador, garantizando el respeto a los derechos constitucionales, a la integridad física y psíquica del estudiante y los derechos del resto de los estudiantes, fomentando el restablecimiento de las relaciones de todos los miembros de la comunidad educativa.

Art. 307.- Se consideran las medidas disciplinarias que se detallan a continuación, debiendo tenerse presente que toda situación disciplinaria no prevista en las disposiciones reglamentarias siguientes será resuelta por el equipo directivo del Colegio con las asesorías que este estamento considere necesarias, siempre bajo los principios de proporcionalidad y no discriminación arbitraria, y en consistencia con el Proyecto Educativo del establecimiento y el interés superior del niño.

Art. 308.- Respecto de la aplicación de medidas disciplinarias, hay que tener presente que, en virtud de la normativa educacional actual, la aplicación de sanciones no puede darse en los estudiantes del nivel parvulario por infracciones a la convivencia, en tanto se debe privilegiar a través de medidas pedagógicas o formativas la orientación a desarrollar progresivamente en los estudiantes empatía para la resolución de conflictos y comprensión de normas. Así, frente a situaciones de faltas a la disciplina, respecto de los estudiantes de educación parvularia, se seguirán los pasos que se describen en los artículos siguientes:

Art. 309.- El párvulo que presente una conducta que atente contra su integridad física, la de sus compañeros o la de cualquier miembro de la Comunidad Educativa, o contra los bienes del establecimiento o bienes del Estado, se permitirá como medida pedagógica separarlo momentáneamente de sus compañeros(as), siempre bajo la supervisión de un adulto.



Art. 310.- Si la situación de descontrol o impulsividad extrema que presenta el párvulo resulta resistente a las diversas estrategias implementadas por la Educadora, se solicitará al Apoderado el retiro del párvulo de la jornada de clases, pudiendo reintegrarse al otro día.

De las sanciones

Art. 311.- Las sanciones forman parte del proceso formativo en cuanto permiten que los estudiantes tomen conciencia de las consecuencias de sus actos, aprendan a responsabilizarse de ellos y desarrollen compromisos genuinos de reparación del daño.

Amonestación escrita

Art. 312.- En el entendido que la reiteración de faltas es una conducta que contraviene los acuerdos plasmados en las normas de convivencia que conforman el presente reglamento, dicha conducta llevará aparejada la sanción de amonestación escrita.

Art. 313.- Se aplica cuando el estudiante presenta una reiteración de faltas debidamente registradas en su hoja de vida, y cuando pese a la aplicación de medidas de apoyo pedagógico o psicosocial éstas se reiteran. También podrá aplicarse frente a una falta grave.

Art. 314.- Se aplicará por el Inspector Generalo por el Encargado de Convivencia cuando la gravedad de la falta lo amerite.

Art. 315.- La amonestación escrita es una advertencia para que el estudiante enmiende su conducta y en ella deberán quedar registrados los compromisos que adquiere este para modificar su comportamiento, así como las medidas de apoyo pedagógico y/o psicosocial que el establecimiento realice a favor de este.

Suspensión de clases

Art. 316.- Consiste en separar al estudiante de las actividades académicas durante un periodo determinado de tiempo. Entre sus variantes están la reducción de jornada escolar, la separación temporal de las actividades pedagógicas durante la jornada educativa y la asistencia a solo rendir evaluaciones, entre otras.

Art. 317.- Su utilización puede darse desde tres puntos de partida diferentes: como medida de apoyo pedagógico y/o psicosocial, como sanción y como medida cautelar.

Art. 318.- Como medida disciplinaria, implica necesariamente una imposición al estudiante que ha cometido una falta, de manera tal que logre hacerse consciente y responsable de las consecuencias de sus actos. Cuando la suspensión es utilizada como sanción, necesariamente debe tener lugar en el marco del debido proceso y de todas las etapas de un justo y racional procedimiento y, por tanto, requiere de un tiempo prudente para dar cumplimiento a dichos pasos. Se aplicará en este sentido cuando un estudiante haya cometido alguna falta o contravención a las normas establecidas en el reglamento interno del establecimiento al que pertenece.

Art. 319.- Suspensión como sanción, se aplica cuando el estudiante presenta una falta grave o gravísima, cuando no ha cumplido con los compromisos de la amonestación escrita, o cuando se considere que su presencia en la sala de clases haya dañado o dañe el bienestar común de su grupo.

Art. 320.- Esta medida será autorizada por el Inspector General del establecimiento.



Art. 321.- La suspensión transitoria podrá realizarse hasta por cinco (5) días hábiles. Esta medida se aplicará cuando el estudiante presente algún problema disciplinario que deba superar antes de continuar su convivencia normal y habitual con su curso. La suspensión por cinco días podrá ser prorrogada excepcionalmente en una oportunidad por igual periodo; lo anterior sin perjuicio de las suspensiones por menos días las que no tendrán restricciones de frecuencia en la medida que el caso así lo amerite.

Art. 322.- Medidas como reducciones de jornada escolar, separación temporal de las actividades pedagógicas durante la jornada educativa o asistencia a solo rendir evaluaciones, se podrán aplicar excepcionalmente si existe un peligro real para la integridad física o psicológica de algún miembro de la comunidad educativa. Esta medida se aplicará en cualquier época del año, cuando un estudiante, por falta grave o gravísima, haya cometido una nueva falta grave o gravísima. Este estudiante tendrá un programa de pruebas en horario distinto al de sus compañeros, evitando así un daño al normal quehacer escolar y/o la sana convivencia del curso.

Suspensión de ceremonias y/o actos propios del PEI

Art. 323.- La licenciatura así como los actos de finalización del año escolar y premiación corresponden a una instancia relacionada con los valores y principios del proyecto educativo y en ningún caso es una obligación a la que el establecimiento esté sometido.

Art. 324.- En relación a lo anterior, y en consecuencia con la acción formadora el establecimiento se podrá suspender al o los estudiantes que en sus acciones o actitud durante el año escolar haya demostrado un comportamiento que atente contra el proyecto educativo.

Art. 325.- La medida y los argumentos que la sustentan la posible aplicación de la sanción serán presentados al estudiante y su apoderado por el encargado de convivencia escolar o por algún miembro del equipo de convivencia escolar.

Art. 326.- El estudiante y su padre, madre y/o apoderado podrán presentar sus descargos y los medios de prueba que estimen pertinentes, en un plazo de 3 días contados desde la notificación a la que se refiere el artículo anterior.

Art. 327.- Posterior a la etapa de descargos, quien sea responsable de la aplicación de esta medida, resolverá a la luz de los antecedentes que posea y le notificará de su resolución por escrito al estudiante y a su padre, madre y/o apoderado, además de informarle las etapas que siguen en el procedimiento.

Art. 328.- El estudiante o su apoderado podrán solicitar la reconsideración de esta medida ante el Director del establecimiento y tendrá un plazo de 3 días para ello, a partir de la notificación de la resolución de aplicación de la sanción.

Art. 329.- El Director del establecimiento resolverá e informará al estudiante y su apoderado de la resolución adoptada contra la cual no existirán más instancias para recurrir.

Art. 330.- En casos excepcionales cuando la fecha de la ceremonia relacionada con la sanción sea muy cercana a la decisión de suspensión, el establecimiento deberá de todas formas resguardar el debido proceso mediante la información de nuevos plazos ajustados a las circunstancias.

Advertencia de condicionalidad



Art. 331.- Es el último paso antes de la condicionalidad, se aplica cuando el estudiante presenta una falta grave o gravísima o cuando no ha cumplido con los compromisos de la amonestación escrita y/o suspensión de clases.

Art. 332.- Es propuesta por el encargado de convivencia escolar o algún miembro del equipo de convivencia escolar.

Art. 333.- El Director del establecimiento es quien finalmente aprueba esta sanción, pudiendo para estos efectos consultar al Consejo de Profesores y/o los asesores que considere necesarios.

Art. 334.- El equipo de convivencia escolar determinará las medidas de apoyo pedagógico o psicosocial que requiere el estudiante, para evitar cometer las mismas faltas y mejorar su situación en el establecimiento. Adicionalmente el estudiante, su madre, padre o apoderado deberán asumir compromisos con el establecimiento relacionados con evitar reincidir en la falta cometida.

Condicionalidad

Art. 335.- La condicionalidad implica una posible cancelación de matrícula del estudiante, por no ajustarse su conducta a los valores y principios del Proyecto Educativo del Colegio, frente a la comisión de una falta de carácter gravísimo o al incumplimiento reiterado del compromiso contraído en el artículo anterior, lo que debe estar debidamente registrado en el libro de clases.

Art. 336.- Es aplicada por el encargado de convivencia escolar. El director del establecimiento es quien finalmente aplica esta sanción, pudiendo para estos efectos consultar al Consejo de Profesores y/o los asesores que considere necesarios.

Art. 337.- Se determinará por el Colegio las medidas de apoyo pedagógico o psicosocial que requiere el estudiante para evitar cometer las mismas faltas y mejorar su situación en el establecimiento. Se dejará copia escrita y firmada por el estudiante, apoderado y encargado de convivencia escolar, referente a los compromisos asumidos y a la sanción de condicionalidad impuesta.

Cancelación de matrícula

Art. 338.- Cancelación de matrícula es aquella medida disciplinaria en la que se da aviso al estudiante, madre, padre o apoderado de la no continuidad de matrícula para el año siguiente.

Art. 339.- La cancelación de matrícula se aplicará al término del año escolar a aquel estudiante cuyo comportamiento es gravísima, infringiendo las causales descritas en el presente reglamento y afectando gravemente a la convivencia escolar y la integridad física y psicológica de algún miembro de la comunidad educativa. De esta manera, ya cumplidos los pasos previos de reunión con padre, madre o apoderado, representando la inconveniencia de la(s) conducta(s), no teniendo buenos resultados las medidas pedagógicas o psicosociales aplicadas -o no siendo cumplidas por el estudiante-, resulta aconsejable la salida definitiva del establecimiento previo procedimiento propiamente tal.

Art. 340.- La medida de cancelación de matrícula corresponde aplicarla solo al Director del Establecimiento.

Art. 341.- Es de carácter excepcional, y los procedimientos para su aplicación se encuentran descritos en la ley, y en el presente reglamento en el artículo 353 y siguientes.

Expulsión



Art. 342.- Expulsión es una medida disciplinaria que se aplica durante el transcurso del año escolar lo que significa que el estudiante debe retirarse del establecimiento, y tiene lugar cuando el estudiante haya cometido una falta que afecte gravemente a la convivencia escolar.

Art. 343.- Procederá también su aplicación en cualquier momento del año lectivo, luego de un procedimiento previo, racional y justo, cuando se trate de conductas que atenten directamente contra la integridad física o psicológica de alguno de los miembros de la comunidad educativa. La medida solo se decide por el Director del Colegio.

Art. 344.- Es de carácter excepcional, y los procedimientos para su aplicación se encuentran descritos en la ley, y en el presente reglamento en el artículo 353 y siguientes.

PROCEDIMIENTO SANCIONATORIO

Art. 345.- Corresponde a aquel procedimiento que se debe llevar a cabo frente a conductas graves o gravísimas establecidas como tal en el reglamento interno de cada establecimiento, o que afecte gravemente la convivencia escolar, conforme a lo dispuesto en la ley.

Art. 346.- El director tendrá la facultad de suspender como medida cautelar y mientras dure el procedimiento sancionatorio, a los alumnos y miembros de la comunidad escolar que en el establecimiento educacional hubieren incurrido en alguna de las faltas graves o gravísimas establecidas como tales en este reglamento, y que conlleven como sanción la expulsión o cancelación de matrícula, o afecten gravemente la convivencia escolar conforme a lo dispuesto en la ley.

Art. 347.- Las etapas y plazos del procedimiento sancionatorio son:

ETAPAS DEL PROCEDIMIENTO SANCIONATORIO	PLAZOS		
	- Amonestación Escrita	- Advertencia de condicionalidad	- Cancelación de matrícula/expulsión SIN medida cautelar
	- Suspensión de clases	- Condicionalidad	- Cancelación de matrícula/expulsión CON medida cautelar ***
	- Suspensión de ceremonias		
1.- NOTIFICACIÓN INICIO PROCEDIMIENTO SANCIONATORIO			
El director o quien corresponda notifica al estudiante y a su madre, padre o apoderado del inicio de un proceso sancionatorio en su contra, de la falta por la cual se le pretende sancionar y de los hechos que dan lugar a la falta. También se le informan las etapas siguientes del procedimiento y los plazos correspondientes. La notificación debe ser por escrito.			
2.- PRESENTACIÓN DE DESCARGOS Y MEDIOS DE PRUEBA			
El estudiante y su madre, padre o apoderado tienen derecho a	3 días hábiles.	5 días hábiles.	5 días hábiles.



presentar los descargos y medios de prueba que estimen pertinentes, por escrito.			
3.- RESOLUCIÓN			
El director o quien corresponda, a la luz de los antecedentes presentados resolverá si aplica o no la medida. Notificará de su resolución y sus fundamentos, por escrito, al estudiante afectado a su madre, padre o apoderado.	3 días hábiles.	5 días hábiles.	5 días hábiles.
4.- SOLICITUD DE RECONSIDERACIÓN			
El estudiante y su madre, padre o apoderado tienen derecho a solicitar ante el director o quien corresponda, por escrito, la reconsideración de la medida adoptada.	3 días hábiles.	5 días hábiles.	15 días*/5 días**.
5.- RESOLUCIÓN FINAL			
El director o quien corresponda resolverá la solicitud de reconsideración previa consulta al Consejo de Profesores, el que se pronunciará por escrito.***	3 días hábiles.	5 días hábiles.	5 días hábiles.
*En el caso que no se haya dispuesto de medida cautelar. **En el caso que se haya dispuesto de medida cautelar. *** Suspensión como medida cautelar puede aplicarse cuando se trate de faltas graves o gravísimas que conlleven expulsión o cancelación de matrícula, o afecten gravemente la convivencia escolar, según lo establecido en la ley. ****La consulta al Consejo de Profesores sólo debe realizarse en los casos de expulsión y cancelación de matrícula.			

Proporcionalidad

Art. 348.- La calificación de las infracciones (por ejemplo, leve, grave, gravísima) debe ser proporcional a la gravedad de los hechos o conductas que las constituyen. Asimismo, las medidas disciplinarias que se establezcan deben ser proporcionales a la gravedad de las infracciones, por tanto, no se podrán aplicar medidas excesivamente gravosas como la expulsión o cancelación de matrícula, cuando las faltas incurridas no afecten gravemente la convivencia escolar.

Art. 349.- Las medidas disciplinarias deben aplicarse de manera gradual y progresiva, es decir, procurando agotar previamente aquellas de menor intensidad antes de utilizar las más gravosas.

Art. 350.- Las faltas tendrán una directa correspondencia con el hecho y el nivel de desarrollo del estudiante que incurra en ellas, por lo que para una misma falta no necesariamente corresponderá la misma medida o sanción.

Art. 351.- Lo anterior significa que se considerarán las circunstancias personales, familiares y sociales del estudiante, su edad, contexto y motivación, antes de aplicar cualquier procedimiento de corrección de las faltas, manteniendo la proporcionalidad con la conducta del estudiante y, teniendo presente que cualquier medida correctiva, antes que todo, debe tener una base educativa y formadora de la persona. Los estudiantes deberán asumir el cumplimiento de la sanción que corresponda y la reparación de la falta.

Art. 352.- El profesor jefe, Inspector General o el Encargado de Convivencia supervisarán el cumplimiento de estas medidas y/o sanciones, así como de los procesos reflexivos, toma de conciencia del daño causado y de la reparación que corresponda, evitando exponer los hechos y personas afectadas.

PROCEDIMIENTO ANTE LA APLICACIÓN DE UNA MEDIDA DISCIPLINARIA O SANCIÓN

Procedimiento a seguir en caso de expulsión o cancelación de la matrícula



Art. 353.- El procedimiento a seguir en caso de expulsión o cancelación de la matrícula contiene los principios fundamentales de un debido proceso, siendo un procedimiento racional y justo, resguardando el interés superior de todo estudiante.

- 1.- El Director notifica por escrito al estudiante y a su padre, madre y/o apoderado del inicio del procedimiento sancionatorio, la posible aplicación de la medida de expulsión o cancelación de la matrícula, la falta por la cual se le pretende sancionar, y los hechos que dan lugar a la falta.
- 2.- El Director podrá suspender al estudiante, como medida cautelar, desde el momento de su notificación hasta el término del procedimiento sancionatorio.
- 3.- Si el Director ha decidido usar la suspensión como medida cautelar, tendrá un plazo de 10 días hábiles para resolver la aplicación de la medida, contados desde que la suspensión se haya decretado.
- 4.- El estudiante y su padre y/o apoderado, pueden presentar sus descargos y medios de prueba, en un plazo de 5 días hábiles desde la notificación de la posible aplicación de la medida disciplinaria.
- 5.- El Director resolverá dicha presentación y notificará de su decisión al estudiante.
- 6.- Si es que el Director ha dispuesto de la medida cautelar suspensión de clases, dentro de los siguientes 5 días posteriores a la notificación, el estudiante, su padre, madre y/o apoderado tienen derecho a solicitar la reconsideración de la medida al Rector del Colegio, la que deberá ser realizada por escrito y contener todos los medios de prueba que estimen pertinentes. Si no se ha dispuesto de una medida cautelar, el plazo para solicitar la reconsideración de la medida es de 15 días, desde la notificación de la primera resolución.
- 7.- La interposición de la solicitud de reconsideración de la medida, ampliará el plazo de suspensión del alumno, si es que está se ha decretado como medida cautelar, hasta culminar la tramitación del procedimiento.
- 8.- Una vez recepcionada la solicitud de reconsideración de la medida, el Director consulta al Consejo de Profesores.
- 9.- Una vez finalizada la etapa probatoria, el Consejo de Profesores debe emitir un informe escrito, teniendo a la vista los informes del apoyo al estudiante.
- 10.- Una vez que el Director tome conocimiento del informe escrito al que se refiere el punto anterior, resolverá en un plazo de 5 días hábiles. Dicha resolución será notificada al estudiante y apoderado.
- 11.- La decisión final, si determina la expulsión o cancelación de la matrícula, debe informarse por el Colegio a la Dirección Regional de la Superintendencia de Educación, dentro de cinco (5) días hábiles desde su pronunciamiento.
- 12.- El estudiante mantendrá su matrícula durante todo el proceso, hasta que el Director dicte la resolución a la que se refiere el punto anterior.
- 13.- Corresponderá al Ministerio de Educación la reubicación del afectado y las medidas de apoyo pertinentes, y la información a la Defensoría de los derechos de la niñez, si se trata de estudiantes menores de edad.

Art. 354.- Siempre constituirán infracciones graves contra la convivencia escolar:

- 1.- Aquellos actos que causen un severo daño a la integridad física o psíquica de cualquiera de los miembros de la comunidad educativa o de terceros que se encuentren en el establecimiento.
- 2.- Aquellos actos que atenten contra la infraestructura esencial para la prestación del servicio educativo.



Art. 355.- Las disposiciones contenidas en los artículos anteriores, referentes a etapas y plazos del procedimiento sancionatorio, en todo lo que respecta a su procedencia están siempre sujetas a la voluntad del estudiante afectado y su madre, padre o apoderado, en tanto estos gozan del derecho de renunciar a ellos.

Art. 356.- En caso de que el estudiante y su madre, padre o apoderado renuncien de manera expresa a ejercer sus derechos de presentar descargos y/o solicitar la reconsideración de la medida, reconociendo de esta manera la falta y las consecuencias aparejadas, la sanción será aplicada de manera inmediata.

CONSIDERACIÓN DE TÉCNICAS DE RESOLUCIÓN PACÍFICA DE CONFLICTOS

Art. 357.- Frente a hechos que alteren la buena convivencia escolar, el establecimiento tiene herramientas para el resguardo de dicho bien jurídico, tales como las medidas de apoyo pedagógico y/o psicosocial, las medidas disciplinarias y las técnicas de resolución pacífica de conflictos.

Art. 358.- Entre las técnicas de resolución pacífica de conflictos, tenemos las siguientes:

- 1.- La negociación: Se realiza entre las partes involucradas en un conflicto, sin intervención de terceros, para que los implicados entablen una comunicación en busca de una solución aceptable a sus diferencias, la que se explicita en un compromiso. Los involucrados se centran en el problema pensando en una solución conveniente para ambos y en la que las concesiones se encaminen a satisfacer los intereses comunes. Esta estrategia puede ser aplicada, también, entre personas que se encuentran en asimetría jerárquica (un profesor y un estudiante, por ejemplo), siempre y cuando no exista uso ilegítimo de poder por una de las partes.
- 2.- El arbitraje: Es un procedimiento que está guiado por un adulto que proporcione garantías de legitimidad ante la comunidad educativa, con atribuciones en la institución escolar quien, a través del diálogo, la escucha atenta y reflexiva de las posiciones e intereses de los involucrados, indaga sobre una solución justa y formativa para ambas partes, en relación con la situación planteada. La función de esta persona adulta es buscar una solución formativa para todos los involucrados, sobre la base del diálogo y de una reflexión crítica sobre la experiencia vivenciada en el conflicto.
- 3.- La mediación: Es un procedimiento en el que una persona o grupo de personas, ajenas al conflicto, ayuda a los involucrados a llegar a un acuerdo y/o resolución del problema, sin establecer sanciones ni culpables, sino buscando el acuerdo para restablecer la relación y la reparación cuando sea necesaria. El sentido de la mediación es que todos los involucrados aprendan de la experiencia y se comprometan con su propio proceso formativo. El mediador adopta una posición de neutralidad respecto de las partes en conflicto y no impone soluciones, sino que orienta el diálogo y el acuerdo. Es importante tener presente que no es aplicable la mediación cuando ha existido un uso ilegítimo de la fuerza o el poder, porque esta estrategia no está orientada a sancionar conductas de abuso.

DE LA HOJA DE VIDA DE LOS ESTUDIANTES

Art. 359.- En el libro de clases existirá una sección de una hoja de vida por estudiante, donde se registrarán todos los hechos relevantes que ocurran respecto a su comportamiento y desarrollo dentro del establecimiento en el año lectivo.

Art. 360.- El Colegio estará facultado para anexar copias de los cuadernos de entrevistas de los docentes, el cual complementa y detalla los hechos registrados en la hoja de vida. Por tanto, estas copias deben contener la indicación a la hoja de vida que está complementando, fecha, participantes, los hechos y



resoluciones del caso, todo lo cual forma parte integrante de la hoja de vida del libro de clases para todos los efectos del presente Reglamento Interno y de Convivencia Escolar.

Art. 361.- Para todos los efectos de evidencias respecto del debido proceso se considerarán parte integrante de la hoja de vida del estudiante cualquier documento y/o acta de reunión en la que consten acuerdos, solicitudes y registro de situaciones que involucren al estudiante y/o a su apoderado y que se encuentren firmados por una parte por el mismo estudiante y/o su apoderado, y por otra, por algún miembro docente, Inspector General u Orientadora.

NORMAS DE CONVIVENCIA APLICABLES A FUNCIONARIOS DE LA COMUNIDAD EDUCATIVA

Art. 362.- Las obligaciones y prohibiciones de los funcionarios del establecimiento se encuentran contenidas en los artículos xx y xx del Reglamento Interno de Orden, Higiene y Seguridad.

Art. 363.- Las sanciones que serán aplicables al personal del establecimiento y los procedimientos para ello, en caso de que alguno de sus miembros incurra en una falta, son aquellas que se encuentran señaladas en el artículo xx y siguientes del Reglamento Interno de Orden, Higiene y Seguridad del establecimiento.

TÍTULO OCTAVO

NORMAS DE CONVIVENCIA APLICABLES A APODERADOS

Art. 364.- El trabajo que realiza el Colegio debe ser potenciado por una alianza Colegio-familia. Esta afirmación consagrada en el Proyecto Educativo les exige a los padres y apoderados un mayor compromiso que el promedio de los establecimientos educacionales, ya que deben impulsar y favorecer al estudiante, entregándole todas las herramientas necesarias para que dé cumplimiento a las metas impartidas por el Colegio.

Art. 365.- Son apoderados por derecho propio los padres y madres, sin hacer distinción alguna sobre su estado civil o la situación de hecho en que éstos se encuentren (quienes tienen la corresponsabilidad en el cuidado personal de sus hijos), y, como tales, adquieren los deberes y derechos que corresponden a dicha condición. También son apoderados los tutores legales o quienes tengan el cuidado personal del menor por resolución judicial.

Art. 366.- Lo señalado en el artículo anterior se extiende a las personas que cada estudiante tiene registradas como apoderados suplentes.

Art. 367.- Se debe tener presente que respecto de todos los trámites y acciones relacionadas con el proceso de admisión escolar del Ministerio de Educación (SAE), se entenderá por apoderado al padre, la madre o a los ascendientes más próximos. Sin embargo, para todo lo que se relacione con trámites posteriores a la admisión y que se susciten durante el año escolar se entiende como apoderados a aquellas personas indicadas en el Art. 365.- del presente reglamento.

DERECHOS DE LOS APODERADOS

Art. 368.- En virtud de la normativa educacional vigente, los apoderados tienen, entre otros, los siguientes derechos:



- 1.- El derecho y el deber preferente de educar a sus hijos. Corresponderá al Estado asegurar el ejercicio de este derecho y a los padres el deber de contribuir a la formación y desarrollo integral de la educación de sus hijos o pupilos.
- 2.- Conocer el proyecto educativo y, a su vez, el deber de informarse y adherir al él. Deberán, además respetar y contribuir activamente al cumplimiento de la normativa interna y al desarrollo del proyecto educativo.
- 3.- Exigir al establecimiento educacional que en cualquier ámbito de la vida escolar y por cualquier integrante de la comunidad educativa, no se promueva tendencia político partidista alguna.
- 4.- Ser informados de la existencia y contenido del Plan de Gestión de Convivencia Escolar cuando matriculan por primera vez a sus hijos o pupilos en un establecimiento y a ser notificados cada vez que se realicen modificaciones.
- 5.- Exigir al equipo directivo del establecimiento que exista un ambiente tolerante y de respeto mutuo; que puedan expresar sus opiniones; que se respete su integridad física y moral, no pudiendo ser objeto de tratos vejatorios o degradantes y de maltratos psicológicos; a no ser discriminados arbitrariamente; a recibir una atención y educación adecuada, oportuna e inclusiva en el caso de tener necesidades educativas especiales; que se les respete su libertad personal y de consciencia; y su derecho a que se les respete las tradiciones y costumbres de los lugares en los que residen conforme al proyecto educativo institucional.
- 6.- Ser informados respecto de quien ejercer el cargo de Encargado de Convivencia Escolar y de la forma en que pueden contactarse con él.
- 7.- Exigir al establecimiento la recalendarización de cada hora lectiva que se haya perdido en una determinada asignatura por factores internos o externos al establecimiento.
- 8.- Tener una entrevista personal con el profesor jefe al menos dos veces en el año.
- 9.- Recibir certificados oficiales relacionados con la situación escolar de su hijo o pupilo cada vez que lo soliciten en el establecimiento.
- 10.- Ser informados de las sanciones que aplique la Superintendencia de Educación Escolar al establecimiento educacional.
- 11.- Ser informados sobre las formas en que el establecimiento fomenta el respeto al medioambiente y el uso racional de los recursos naturales.
- 12.- Ser informados de los protocolos de emergencia del establecimiento y las medidas especiales adoptadas en caso de que su hijo o pupilo requiera de algún tipo de asistencia especial en caso de evacuación.
- 13.- Ser informados por el establecimiento, al inicio de cada año escolar, de los objetivos de aprendizaje que los estudiantes deben lograr en cada nivel de acuerdo con el currículum nacional y las principales estrategias y medidas a través de las cuales el establecimiento pretende que se alcancen dichos aprendizajes.
- 14.- Recibir los resultados obtenidos por su hijo o pupilo de cualquier evaluación realizada y que tenga validez a nivel individual.

Art. 369.- La participación protagónica que requiere el Proyecto Educativo de los padres y apoderados debe verse reflejada en los compromisos que se asumen con la incorporación del estudiante en el establecimiento educacional, respetando los acuerdos asumidos. Con ello, reviste especial relevancia que los apoderados:



OBLIGACIONES DE LOS APODERADOS

Art. 370.- Las siguientes son obligaciones que los apoderados deben cumplir para colaborar con el adecuado funcionamiento y orden del establecimiento:

- 1.- Resguardar y garantizar la asistencia a clases y puntualidad de sus hijos, así como también que éstos se presenten con todos los materiales necesarios.
- 2.- Asistir a todas las reuniones de apoderados, así como también a las entrevistas individuales a las que sean citados por las distintas autoridades del establecimiento y a los talleres familiares.
- 3.- Favorecer, cooperar y participar activamente en las actividades educativas, formativas, culturales y deportivas que, en beneficio de cada estudiante, conciba y desarrolle el Colegio o Centro de Padres, con el propósito de dar cumplimiento al Proyecto Educativo.
- 4.- Responder y cubrir los costos de reparación o reposición ocasionados por la pérdida y/o deterioro de libros, instrumentos, equipos o parte de ellos, vidrios, mobiliario, ornamentación interna o externa, y en general cualquier daño ocasionado por mal uso o negligencia de su hijo.
- 5.- Informar oportunamente por escrito las ausencias, presentando un certificado médico o una comunicación en la agenda que respalde cualquier situación especial de su hijo, especialmente ante evaluaciones programadas.
- 6.- Ocuparse de la presentación personal de su hijo.
- 7.- Retirarse puntualmente al alumno al finalizar su jornada escolar (cuando corresponda).
- 8.- Marcar o rotular las prendas y útiles escolares, con el nombre y curso del alumno.
- 9.- Revisar permanentemente la plataforma SYSCOL información relativa a actividades y otras situaciones académicas y disciplinarias de su hijo.
- 10.- Mantener actualizada la Ficha de Enfermería, para que en el caso de emergencia el colegio cuente con dicha información.
- 11.- Respetar, cooperar y seguir las indicaciones de los profesionales del Colegio que tienen como objetivo la superación del alumno.
- 12.- En caso que su pupilo esté siendo apoyado por servicios profesionales externos (psicólogo, neurólogo, psicopedagogo, entre otros), el apoderado deberá mantener informado periódicamente al Profesor Jefe de los progresos alcanzados, adjuntando el informe emitido por el profesional correspondiente.
- 13.- Matricular al alumno en la fecha fijada por el Establecimiento, en los plazos y la forma establecida por la Administración del Colegio.
- 14.- Brindar un trato digno, respetuoso y no discriminatorio a todos los integrantes de la comunidad educativa y propender a que también sus hijos o pupilos se relacionen de dicha manera.
- 15.- Cumplir con los compromisos que asumen con el establecimiento al momento de matricular a sus pupilos, así como de respetar el proyecto educativo y la normativa interna.
- 16.- Ayudar a sus hijos a alcanzar el máximo nivel de sus capacidades para así lograr un desarrollo integral en los más diversos ámbitos ya sea intelectual, espiritual, cultural, deportivo y recreativamente.
- 17.- Informar al establecimiento de toda condición de salud física o psíquica que pueda afectar al estudiante durante sus jornadas escolares.

Art. 371.- Estará prohibido a los apoderados:

- 1.- Ingresar al establecimiento al inicio de cada jornada, como así mismo durante el desarrollo de ésta. Solamente se le autorizará el ingreso previa citación cursada por el Establecimiento.
- 2.- Realizar comercio dentro del Establecimiento.



- 3.- Ingresar al área de salas durante las clases, como también a las mismas.
- 4.- Intervenir al interior del Colegio en materias académicas, administrativas y/o disciplinarias.
- 5.- Abordar los conflictos, situaciones de violencia escolar y/o acoso escolar en forma personal sin respetar los procedimientos que el establecimiento ha dispuesto para estas situaciones.

DE LA VULNERACIÓN DE DERECHOS

Art. 372.- Las situaciones de vulneración de derechos dicen relación con el descuido o trato negligente, el que se refiere a aquellos casos que se caracterizan por el descuido o no atención de las necesidades físicas y emocionales de los niños, niñas y adolescentes, cuando los adultos responsables tienen los conocimientos y medios para satisfacerlas. Se caracteriza por ser un tipo de vulneración por omisión, es decir, porque el niño, niña o adolescente no recibe lo mínimo necesario para su sobrevivencia y bienestar, por ejemplo.

Art. 373.- Vulneración de derechos se da cuando:

- 1.- No se atienden las necesidades físicas básicas como la alimentación, vestuario, vivienda o bien, cuando no se proporciona atención médica básica, o no se brinda protección y/o se le expone ante situaciones de peligro
- 2.- No se atienden las necesidades psicológicas o emocionales; cuando existe abandono, y/o cuando se le expone al estudiante a hechos de violencia o de uso de drogas.

Art. 374.- Para efectos de los casos de vulneración de derechos, se entenderá por adulto responsable, aquel que tenga bajo su cargo el cuidado del estudiante, ya sea porque es su padre o madre, o porque existe una resolución judicial que lo indique.

Art. 375.- Es deber de los funcionarios del establecimiento, poner en conocimiento de manera formal a los tribunales de familia, los hechos constitutivos de vulneración de derechos en contra de un niño, niña o adolescente.

DE LAS FALTAS DE LOS APODERADOS

Art. 376.- Serán consideradas faltas leves:

- 1.- No justificar oportunamente las inasistencias de sus pupilos a clases o actividades escolares
- 2.- Ingresar al establecimiento o salas de clases en horarios en que no esté permitido
- 3.- Ausentarse de reuniones de apoderados o actividades a las que ha sido citado sin la debida justificación

Art. 377.- Frente a faltas leves, el apoderado será citado a una entrevista con el profesor jefe para manifestarle la importancia del cumplimiento de sus deberes respecto del apoyo que esto significa para el proceso pedagógico y formativo de su hijo, hija o pupilo. Como resultado de esta reunión se establecerán compromisos, los que deberán quedar debidamente registrados en la hoja de vida del estudiante.

Art. 378.- Serán consideradas faltas graves:

- 1.- No cumplir con la entrega de información requerida en las distintas fichas solicitadas por el establecimiento, tales como: ficha de enfermería, de emergencia.
- 2.- Llamar la atención o increpar a un alumno, funcionario o apoderado dentro o fuera del establecimiento.
- 3.- Realizar comercio al interior del establecimiento
- 4.- No cumplir con los compromisos asumidos en el área académica, disciplinaria y/o formativa que se



contraigan durante el año, o bien, en el proceso de admisión.

Art. 379.- Frente a faltas graves, la sanción asociada es una carta de amonestación.

Art. 380.- Serán consideradas faltas gravísimas:

- 1.- Intervenir al interior del Colegio en materias académicas, administrativas y/o disciplinarias
- 2.- Utilizar las reuniones de apoderados, redes sociales u otros medios de comunicación masiva en perjuicio de cualquier miembro de la Comunidad Educativa que atente contra la imagen u honra de alguno de ellos
- 3.- Agredir física o psicológicamente a cualquier integrante de la Comunidad Educativa dentro o fuera del establecimiento.
- 4.- Atentar contra la dignidad, honor y/o prestigio del Colegio, sus funcionarios, con actitudes o comportamientos inadecuados, tanto interna como externamente, a través de internet o por cualquier medio de difusión oral o escrito.

Art. 381.- Frente a faltas gravísimas, la sanción asociada es el cambio de apoderado.

Art. 382.- Si la falta en el cumplimiento de sus deberes y obligaciones como apoderado afectan la convivencia escolar, y se relacionan con el atropello en los derechos de asistentes de la educación y/o profesionales de la educación, especialmente con el que indica “Se respete su integridad física, psicológica y moral, no pudiendo ser objeto de tratos vejatorios, degradantes o maltratos psicológicos por parte de los demás integrantes de la comunidad educativa”, el Colegio podrá activar el protocolo de violencia escolar, pudiendo aplicar como medida de protección hacia la comunidad educativa la prohibición de ingreso del apoderado al establecimiento y/o la solicitud de cambio de apoderado.

Art. 383.- En ocasiones en que la falta en el cumplimiento de sus deberes y obligaciones como apoderado obstaculicen el proceso educativo de su pupilo, esto podrá ser considerado como vulneración de derechos según se indica en el protocolo del mismo nombre anexado al presente reglamento, y el Colegio estará facultado para activar dicho protocolo activando la red de protección a menores y solicitando al tribunal de familia tome medidas de protección en favor del estudiante.

Art. 384.- Si la falta en el cumplimiento de sus deberes y obligaciones como apoderado son constitutivas de delito, el Colegio procederá a realizar la denuncia a las instituciones pertinentes dentro del plazo de 24 horas desde que toma conocimiento de los hechos.

MEDIACIÓN A TRAVÉS DE LA SUPERINTENDENCIA DE EDUCACIÓN

Art. 385.- La mediación es un proceso que invita a las partes involucradas a dialogar y buscar en conjunto una solución al conflicto, reconstruyendo la relación de colaboración y confianza que debe existir entre la familia y el establecimiento educacional, bajo los principios de voluntariedad, confidencialidad e imparcialidad de un mediador externo al conflicto.

Art. 386.- El sentido de la Mediación es que todos los involucrados puedan desarrollar aprendizajes y experiencias que permitan el compromiso empático con el proceso de formación y la continuidad de la trayectoria educacional de los estudiantes.

Art. 387.- Ámbitos que pueden ser mediados con el apoyo de la Superintendencia de Educación:

- 1.- Necesidades específicas de los estudiantes en su trayectoria educacional.
- 2.- Dificultades de comunicación entre el establecimiento y la familia.



3.- Situaciones de conflicto que afectan la convivencia escolar.

Art. 388.- La mediación es gratuita y no tiene costos para las partes

Art. 389.- Existen tres formas, para que las madres, padres, apoderados o establecimientos puedan presentar una solicitud de Mediación (reclamo), que son las siguientes:

- 1.- En las Oficinas Regionales de Atención de Denuncias, cuyas direcciones aparecen en esta página web.
- 2.- Vía web ingresando a este enlace www.supereduc.cl
- 3.- Vía telefónica llamando al +56 232431000.

A través de estas 3 vías de ingreso el requerimiento será derivado al Encargado Regional, quien gestionará el caso de mediación.

Art. 390.- Ambas partes (apoderado y establecimiento) deben aceptar voluntariamente la Mediación para que se lleve a cabo.

Art. 391.- Una vez aceptado el proceso se realizarán las sesiones de Mediación, las cuales estarán guiadas por un Mediador especialmente capacitado en facilitar el diálogo entre las partes para que éstas puedan llegar a un acuerdo.

Art. 392.- Si las partes llegan a un acuerdo, se redactará un Acta de Mediación que deje constancia de los consensos y de los compromisos asumidos por cada una de las partes y/o por ambos.

Art. 393.- Quedan excluidas de la aplicación de este procedimiento las siguientes situaciones:

- 1.- Las de naturaleza técnico-pedagógica, es decir, los conflictos en relación a la evaluación de aprendizajes, promoción, aplicación de planes y programas, etc.
- 2.- Eventuales infracciones a la normativa educacional, como los requisitos para obtener y mantener el Reconocimiento Oficial del Estado a los establecimientos educacionales; las normas que establecen los requisitos para impetrar el beneficio de la subvención escolar y las comprendidas en la Resolución Exenta N° 25 de 2013 de la Superintendencia de Educación, que establece las facultades de la Superintendencia en materia de atención de denuncias.
- 3.- Conflictos o situaciones de incumplimiento laboral, de cualquier tipo o naturaleza o de relación entre algún docente, asistente de la educación u otro profesional respecto del establecimiento educacional o entre personas y profesionales que se desempeñan en el mismo establecimiento.

TÍTULO NOVENO

DISPOSICIONES PARA PREMIOS Y RECONOCIMIENTOS

Reconocimientos, premios y estímulos

Art. 394.- El carácter formativo del Reglamento interno y Manual de convivencia se encuentran diseñados coherentemente para establecer orientaciones que tiendan hacia la regulación de los comportamientos de los distintos actores educativos, colaborando de esta manera al mejoramiento del clima escolar, que representa un objetivo que permite a los estudiantes alcanzar una sólida formación personal.



Art. 395.- El objetivo del reglamento interno del Colegio Americano no apunta exclusivamente a la aplicación de medidas o sanciones ante la ocurrencia de algún tipo de falta, sino que incorpora acciones concretas de reconocimientos, premios o estímulos, por avances o logros alcanzados en términos académicos, disciplinarios, o por actuaciones destacadas en representación del colegio, en virtud de los mecanismos, procedimientos y prácticas establecidas en las áreas de cultura de altas expectativas y buen clima escolar.

Sistema de Estímulos

Art. 396.- El establecimiento cuenta con un reglamento para la entrega de premios y reconocimientos, el que estará disponible en Inspectoría General y además será publicado en el sitio web del colegio.



ANEXO I

PROTOCOLO DE ACTUACIÓN FRENTE A SITUACIONES DE MALTRATO, ACOSO ESCOLAR O VIOLENCIA ENTRE MIEMBROS DE LA COMUNIDAD EDUCATIVA

DISPOSICIONES GENERALES

Art. 397.- El presente Protocolo de Actuación frente a situaciones de violencia escolar contempla las situaciones de maltrato escolar, acoso escolar o bullying, y cualquier tipo de violencia, según lo indicado en el manual de convivencia escolar que es parte del reglamento interno, pero no las situaciones de conflicto de intereses, indisciplina o situaciones que no están motivadas por dañar a otra persona. Por ejemplo, los juegos violentos indudablemente deben ser abordados pedagógicamente, pero no corresponde aplicar para ello este Protocolo de Actuación, sino lo establecido en las normas de convivencia y medidas pedagógicas contenidas en el Reglamento Interno.

Art. 398.- El presente Protocolo de Actuación será aplicado frente a las siguientes situaciones, enmarcadas dentro de la definición anterior de violencia y/o acoso escolar que se produzcan entre:

- 1.- Estudiantes.
- 2.- Funcionarios del establecimiento.
- 3.- Estudiantes y padres, madres y/o apoderados.
- 4.- Funcionarios del establecimiento y padres, madres y/o apoderados.
- 5.- Miembros adultos de la comunidad educativa y los estudiantes.
- 6.- Agresiones dentro y fuera del establecimiento educacional, que afecten a estudiantes de la comunidad educativa.

CONCEPTOS GENERALES Y DEFINICIONES

Art. 399.- **Violencia.** Existen diversas definiciones de violencia según la perspectiva que se adopte. Todas tienen en común dos ideas básicas: i. El uso ilegítimo del poder y de la fuerza, sea física o psicológica; y, ii. El daño al otro como una consecuencia. Es un aprendizaje, no es un hecho o condición natural de las personas. La violencia debe ser erradicada mediante prácticas solidarias, pacíficas, que fomenten el diálogo y la convivencia social.

Art. 400.- **Violencia psicológica:** insultos, amenazas, burlas, rumores malintencionados, aislamiento, discriminación en base a la orientación sexual, creencia religiosa, origen étnico, etc. También se incluye el acoso escolar o bullying.

Art. 401.- **Violencia física:** toda agresión física que provoca daño o malestar: patadas, empujones, cachetazos, manotazos, mordidas, arañazos, etc., que pueden ser realizados con el cuerpo o con algún objeto. Desde las agresiones ocasionales, hasta las reiteradas.

Art. 402.- **Violencia a través de medios tecnológicos:** Uso de la tecnología para difundir rumores o información de la persona afectada sin su autorización, publicar fotos o montajes haciendo referencia a una persona en particular y realizar cualquier tipo de agresión o amenaza a través de correos electrónicos, chats, blogs, mensajes de texto, sitios web, redes sociales o cualquier otro medio tecnológico, virtual o electrónico, que puede constituirse en ciberbullying. Aun cuando la publicación se haya realizado en una sola oportunidad,



esta será considerada “hostigamiento reiterado” dada la característica de viralización y exposición propia de las publicaciones por medios tecnológicos y/o redes sociales.

Art. 403.- **Violencia de género:** son agresiones provocadas por los estereotipos de género, que afectan principalmente a las mujeres, pero también pueden afectar a los hombres. Incluyen comentarios descalificatorios, humillaciones, trato degradante, agresiones físicas o psicológicas fundadas en la presunta superioridad de uno de los sexos por sobre el otro.

Art. 404.- **Violencia sexual:** son agresiones que vulneran los límites corporales de una persona, sea hombre o mujer, con una intención sexualizada. Incluye tocaciones, insinuaciones, comentarios de connotación sexual, abuso sexual, violación, intento de violación entre otros.

Art. 405.- **Acoso escolar:** Es un tipo de violencia y corresponde a toda acción u omisión constitutiva de agresión u hostigamiento reiterado (o bullying), realizada fuera o dentro del establecimiento educacional por estudiantes que en forma individual o colectiva, atentan contra otro estudiante, valiéndose para ello de una situación de superioridad o de indefensión del estudiante afectado, que provoque en este último, maltrato, humillación o fundado temor de verse expuesto a un mal de carácter grave, ya sea por medios tecnológicos o cualquier otro medio, tomando en cuenta su edad y condición

Art. 406.- **Maltrato físico:** cualquier acción no accidental por parte de cuidadores, madres o padres, que provoque daño físico o enfermedad en el niño o adolescente, o signifique un grave riesgo de padecerlo. Puede tratarse de un castigo único o repetido y su magnitud es variable (grave, menos grave o leve).

Tanto las características de las personas como las circunstancias del hecho son criterios que permiten establecer la mayor o menor gravedad de las lesiones, considerando por ejemplo, la edad de los involucrados, la existencia de vínculo de parentesco o subordinación entre víctima y agresor, así como si la agresión ocurrió como defensa propia, o fue cometida en complicidad con más agresores, etc.

Art. 407.- **Maltrato emocional o psicológico :** se trata del hostigamiento verbal habitual por medio de insultos, críticas, descréditos, ridiculizaciones, así como la indiferencia y el rechazo explícito o implícito hacia el niño o adolescente. Se incluye también en esta categoría, aterrorizarlo, ignorarlo o corromperlo. Ser testigo de violencia entre los miembros de la familia es otra forma de maltrato emocional o psicológico.

- 1.- Negligencia: se refiere a la falta de protección y cuidado mínimo por parte de quienes tienen el deber de hacerlo. Existe negligencia cuando los responsables del cuidado y educación de los niños y adolescentes no atienden ni satisfacen sus necesidades básicas, sean estas físicas, sociales, psicológicas o intelectuales.
- 2.- Abandono emocional: es la falta persistente de respuesta a las señales (llanto, sonrisa), expresiones emocionales y/o conductas de los niños y adolescentes que buscan proximidad y contacto afectivo, así como la falta de iniciativa de interacción y contacto, por parte de una figura adulta estable.

Art. 408.- Respecto de las situaciones de maltrato hay que tener presente que pueden existir situaciones de sospecha y de antecedente fundado, a saber:

INDICADORES DE SOSPECHA

Art. 409.- Según indica el Ministerio de educación, en términos generales, la persona adulta detecta una situación de maltrato y/o cuando se produce al menos una de las siguientes situaciones:

- 1.- Un tercero (algún compañero del niño, niña o adolescente afectada o una persona adulta) le cuenta que



éste está siendo o ha sido víctima de maltrato.

- 2.- El adulto nota señales que le indican que algo está sucediendo con un niño , niña o adolescente en particular, es decir, identifica conductas que no evidenciaba anteriormente o nota un cambio en su comportamiento, en sus hábitos o formas de relacionarse con los demás.

Entre estas señales, es importante prestar atención a lo siguiente:

- a) Cambios bruscos de conducta: aislamiento, baja de ánimo.
- b) Tristeza, llanto.
- c) Brusco descenso de notas, repentina desmotivación por los estudios y/o actividades de su interés (deporte, banda musical, talleres).
- d) Lesiones físicas reiteradas y/o que no sean comúnmente atribuibles a actividades habituales a su edad y etapa de desarrollo.
- e) Miedo o rechazo a volver a su hogar.
- f) Miedo o rechazo a asistir al establecimiento educacional o a estar en lugares específicos de éste.

ANTECEDENTES FUNDADOS

Art. 410.- Son considerados antecedentes fundados de maltrato:

- 1.- El niño o niña llegó con lesiones atribuibles a una agresión.
- 2.- El propio niño, niña o adolescente relata que ha sido agredido.
- 3.- La agresión fue presenciada por un tercero.

DENUNCIA

Art. 411.- Si un miembro de la comunidad educativa conoce de situaciones de violencia o acoso escolar que afecten a docentes, asistentes de la educación, estudiantes y/o apoderados de establecimiento, deberá informar inmediatamente a algún miembro del equipo de convivencia escolar, remitiendo los antecedentes que funden su denuncia, quedando respaldo escrito.

RESPONSABLE DE LA IMPLEMENTACIÓN DEL PROTOCOLO

Art. 412.- El responsable de llevar a cabo este Protocolo de Actuación es el encargado de convivencia escolar o cualquier miembro del equipo de convivencia escolar, y sus funciones son:

- 1.- Liderar la implementación del Protocolo de Actuación, velando por un proceso que resguarde el interés superior del niño o adolescente, en conjunto con el equipo de convivencia del establecimiento educacional.
- 2.- Es responsable en difundir y aplicar el presente Protocolo de Actuación.
- 3.- Mantenerse informado de los avances de la situación.
- 4.- Redireccionar las medidas tomadas para garantizar la protección y medidas pedagógicas del niño o adolescente si fuera necesario.



- 5.- Asegurar a todas las partes la mayor confidencialidad, privacidad y respeto por su dignidad y honra.
- 6.- Dejar constancia escrita de cada actuación y resolución en los instrumentos propios del establecimiento, debiendo mantenerse el registro individual de cada reclamo. No se podrá tener acceso a dichos antecedentes por terceros ajenos a la investigación, a excepción de la autoridad competente.
- 7.- Garantizar la protección del afectado y de todos los involucrados, el derecho de todas las partes a ser oídas, la fundamentación de las decisiones y la posibilidad de impugnarlas.
- 8.- Derivar a la red de apoyo local en caso de identificarse situaciones que requieran de una intervención especializada, que excedan las competencias y recursos del establecimiento.

PROCEDIMIENTO UNA VEZ RECIBIDA LA DENUNCIA

Art. 413.- El encargado de convivencia escolar deberá reunir antecedentes generales que permitan contextualizar la situación, como por ejemplo:

- 1.- Revisar libro de clases y carpeta del alumno.
- 2.- Entrevistarse con el orientador u otro actor relevante.
- 3.- Solicitar al psicólogo del Colegio que realice una entrevista preliminar con la persona afectada, si corresponde a un estudiante deberá llevarse a cabo bajo condiciones que resguarden en todo momento los derechos del niño, niña o adolescente, así como también registrar en forma textual el relato del mismo

Art. 414.- Una vez reunidos los antecedentes, el encargado de convivencia escolar, en conjunto con el equipo de convivencia escolar, resolverán si la situación es considerada:

- 1.- Maltrato, violencia o acoso escolar
- 2.- Corresponde a un protocolo diferente.
- 3.- Desestimar los antecedentes.

Art. 415.- El encargado de convivencia escolar tendrá un plazo de 5 días hábiles a contar desde la recepción de la denuncia para resolver la tipificación que se describen en los puntos anteriores. Esta resolución y los pasos a seguir deberán ser informados por escrito al denunciante.

PROCEDIMIENDO ANTE MALTRATO INFANTIL

PROCEDIMIENTO ANTE SOSPECHA

Art. 416.- En caso que sea una sospecha, el encargado de convivencia escolar, procederá de la siguiente forma:

- 1.- Si el sospechoso es una persona externa al Colegio:
 - a) Considerando que en la mayoría de los casos de maltrato y abuso sexual infantil ocurren en el hogar, por familiares o personas cercanas al niño o adolescente y su familia, el encargado de convivencia escolar deberá recabar información orientada principalmente a buscar a algún adulto protector que pueda apoyar al estudiante en el proceso de reparación, que independiente de su relación con el estudiante, tenga un vínculo cercano y a quien el estudiante identifique como una figura significativa. Será a este adulto protector a quien informe de la sospecha y de los pasos a seguir por el establecimiento.



- b) Es fundamental que no se aborde a el o los posibles agresores, dado que ello obstruye la investigación y la reparación del daño del niño o adolescente, puede provocar que la familia cambie de domicilio y/o retire al niño o adolescente del establecimiento, con lo que aumenta el riesgo y se produce una doble victimización y daño.
- c) Tomará contacto con las instituciones de la red local de prevención y atención (especialmente la Oficina de Protección de los Derechos (OPD) u otras instituciones de la red SENAME, centros de atención primaria, centros de atención de violencia intrafamiliar, entre otros), a quienes derivará los antecedentes recopilados.
- d) Informará de la situación a la psicóloga(o), quien estará a cargo de las medidas de contención necesarias.

2.- Si el sospechoso es una persona que se desempeña en el establecimiento:

- a) Informará a la familia respecto de los antecedentes y de los pasos a seguir.
- b) Tomará contacto con las instituciones de la red local de prevención y atención (especialmente la Oficina de Protección de los Derechos (OPD) u otras instituciones de la red SENAME, centros de atención primaria, centros de atención de violencia intrafamiliar, entre otros), a quienes derivará los antecedentes recopilados.
- c) Informará de la situación a la psicóloga(o), quien estará a cargo de las medidas de contención necesarias.
- d) Se tomarán medidas para evitar de manera efectiva todo tipo de contacto entre el presunto agresor y el niño o adolescente mientras dure la investigación de la situación y se establezcan responsabilidades.

3.- Si el sospechoso es otro menor de edad perteneciente al establecimiento:

- a) Informará a ambas familias respecto de los antecedentes y de los pasos a seguir.
- b) Tomará contacto con las instituciones de la red local de prevención y atención (especialmente la Oficina de Protección de los Derechos (OPD) u otras instituciones de la red SENAME, centros de atención primaria, centros de atención de violencia intrafamiliar, entre otros), a quienes derivará los antecedentes recopilados.
- c) Informará de la situación a la psicóloga(o), quien estará a cargo de las medidas de contención necesarias.
- d) Se tomarán medidas para evitar de manera efectiva todo tipo de contacto entre el presunto agresor y el niño o adolescente mientras dure la investigación de la situación y se establezcan responsabilidades.

PROCEDIMIENTO ANTE ANTECEDENTES FUNDADOS DE MALTRATO INFANTIL

Art. 417.- En caso que se cuente con antecedentes fundados de maltrato Infantil, el encargado de convivencia escolar procederá de la siguiente forma:

- 1.- Informará a la familia respecto de los antecedentes y de los pasos a seguir.
- 2.- Realizará la denuncia ante Carabineros, PDI o Ministerio Público. Esta denuncia debe ser realizada por el director, encargado de convivencia escolar y/o cualquier profesor dentro de las primeras 24 horas.
- 3.- Si el victimario es un menor de edad, se debe distinguir por edades:



a) Estudiante victimario menor de 14 años: en este caso se habla de conducta de connotación sexual y no de abuso sexual infantil. Además, no constituye delito e implica solamente medidas de protección. En este caso se debe pedir una medida de protección para los niños o adolescentes a través de la OPD de la comuna.

b) Estudiante victimario mayor de 14 años: implica una conciencia de trasgresión hacia el otro, lo cual constituye un delito y amerita una denuncia formal ante Tribunales de Familia, Carabineros o PDI.

4.- Tomará contacto con las instituciones de la red local de prevención y atención (especialmente la Oficina de Protección de los Derechos (OPD) u otras instituciones de la red SENAME, centros de atención primaria, centros de atención de violencia intrafamiliar, entre otros). A quienes derivará los antecedentes recopilados.

5.- Informará de la situación a la psicóloga(o), quien estará a cargo de las medidas de contención necesarias.

6.- Se tomarán medidas para evitar de manera efectiva todo tipo de contacto entre el presunto agresor y el niño o adolescente mientras dure la investigación de la situación y se establezcan responsabilidades.

Art. 418.- Si como resultado de la investigación el sospechoso resultare culpable de maltrato o abuso sexual infantil, se aplicarán las siguientes medidas:

1.- Si es un funcionario del establecimiento, será desvinculado de la institución.

2.- Si es un alumno, se expulsará o cancelará su matrícula.

3.- Si es un apoderado, se realizará cambio de apoderado.

REQUERIMIENTO DE PROTECCIÓN

Art. 419.- La familia es la encargada preferente de velar por la protección de sus hijos e hijas ; sólo cuando la familia no es capaz de garantizar esta protección , el establecimiento educacional debe considerar la presentación de una denuncia o un requerimiento de protección . Ello implica que el establecimiento es responsable de acompañar a la familia en el proceso y mantener un seguimiento del caso , para asegurar la detención de la situación de maltrato o abuso y la restitución de los derechos del niño o niña

Art. 420.- El requerimiento de protección se efectúa ante los Tribunales de Familia y su objetivo es disponer acciones para la protección del niño o niña. Esta acción no tiene como objetivo investigar o sancionar al agresor o agresora, sino proteger y decretar medidas cautelares y de protección.

PROCEDIMIENTO ANTEVIOLENCIA Y/O ACOSO ESCOLAR

Art. 421.- En caso que la denuncia sea acogida como una situación de maltrato, acoso escolar o cualquier tipo de violencia, entonces deberá seguir los siguientes pasos:

1.- Tomar las medidas disciplinarias que el Reglamento Interno contempla para detener la acción contra la cual se recurre.

2.- Instruir la intervención del profesional del área psicosocial respectiva, de manera que éste realice acciones de contención que se estimen necesarias.

3.- Notificar a las partes involucradas del inicio del proceso de investigación, dejando constancia escrita de ello. Si correspondiese notificar a un estudiante, esta notificación deberá ser extendida a su apoderado.

4.- Iniciar la investigación de los reclamos entrevistando a las partes, solicitando información a terceros o disponiendo cualquier otra medida que estime necesaria para su esclarecimiento. En esta instancia se



está garantizando el derecho a defensa de los miembros de la comunidad educativa que en los establecimientos educacionales se traduce en garantizar a su derecho a ser oídos o entregar pruebas.

- 5.- Podrá, en caso que las circunstancias lo permitan, citar a las partes a una reunión que tendrá como principal finalidad buscar un acuerdo entre ellos utilizando para estos efectos las técnicas de resolución pacíficas de conflicto identificadas en el Manual de Convivencia Escolar.
- 6.- Para esta entrevista se podrá citar al psicólogo del Colegio o a otro profesional en la materia, quien podrá aconsejar o pronunciarse al respecto.
- 7.- En caso de existir acuerdo entre las partes se podrá exigir el cumplimiento de determinadas condiciones por un período de tiempo convenido. Si se cumplen íntegramente las condiciones impuestas se dará por cerrado el reclamo, dejándose constancia de esta circunstancia. Este acuerdo no elimina la aplicación de medidas de apoyo pedagógico y/o psicosocial además de sanciones en caso que así correspondiese, según lo indicado en el Manual de Convivencia Escolar.
- 8.- Si no hubiere acuerdo, el encargado de convivencia escolar dará por cerrada la investigación y emitirá un informe sugiriendo a Dirección las sanciones y medidas a aplicar.
- 9.- Si se trata de una situación constitutiva de delito, se realizará la denuncia correspondiente entregando los antecedentes a los organismos competentes, sean estos Ministerio Público, Carabineros de Chile o Policía de Investigaciones.

Resolución

Art. 422.- Será el **Inspector General** quien, en virtud de los antecedentes presentados, emita una resolución. Esta acción deberá realizarse dentro de los tres días hábiles siguientes, debiendo informar a las partes involucradas. Si corresponde aplicar sanciones, estas se realizarán de la siguiente forma:

- 1.- Si la persona sancionada es un estudiante, se procederá según indica el Manual de Convivencia Escolar del presente reglamento.
- 2.- Si la persona sancionada es un docente o funcionario del Colegio, se procederá según las indicaciones del Reglamento de Higiene y Seguridad.
- 3.- Si la persona sancionada es un apoderado, se procederá según se indica en el Manual de Convivencia Escolar del presente reglamento.

Solicitud de reconsideración de la resolución

Art. 423.- Todas las partes, en materia de violencia escolar, tendrán la posibilidad solicitar la reconsideración de la resolución adoptada por el Inspector General, dentro de los tres primeros días hábiles posteriores a haber sido notificadas de la resolución. El recurso se interpondrá ante la Dirección, que resolverá. Respecto de esta resolución no existirán más recursos que interponer.

MEDIDAS DE APOYO AL ESTUDIANTE

Art. 424.- Sin perjuicio de las acciones que realicen las redes externas de apoyo, el establecimiento elaborará un plan de apoyo al estudiante, en este plan se podrán disponer de las distintas medidas de apoyo pedagógico y/o psicosocial identificadas en el Manual de Convivencia escolar. El responsable de velar por la adecuada implementación de estas medidas será en el encargado de convivencia escolar.



PROCESOS DE SEGUIMIENTO, REGISTRO Y TRABAJO EN RED CON LAS INSTITUCIONES DE DERIVACIÓN

Art. 425.- Si el caso resultó en alguna derivación a la red de apoyo externa al Colegio, el encargado de convivencia escolar mantendrá un seguimiento mensual de las acciones por ellos realizadas. Para estos efectos se mantendrá un registro escrito.

MEDIDAS DE INFORMACIÓN A LA COMUNIDAD ESCOLAR

Art. 426.- Velando siempre por el interés superior del niño, el encargado de llevar a cabo este protocolo decidirá en conjunto con el director la pertinencia de comunicar el caso a la comunidad educativa y sólo si corresponde, las vías adecuadas para realizar esta comunicación.

DIFUSIÓN DE ESTE PROTOCOLO DE ACTUACIÓN

Art. 427.- El presente Protocolo de Actuación será difundido a la comunidad educativa por alguno de los siguientes medios:

- 1.- Entrega en el momento de la matrícula o de su renovación cuando éste haya sufrido modificaciones, dejando constancia escrita mediante firma del padre, madre o apoderado.
- 2.- Publicación en el sitio web del Colegio (<http://www.colegioamericano.cl>)
- 3.- Entrega en reuniones de apoderados, en caso de no haber sido entregado al momento de la matrícula, dejando constancia de su recepción mediante firma del padre, madre o apoderado.
- 4.- Existencia de una copia física de este Protocolo en la secretaría del establecimiento a disposición de todo miembro de la comunidad educativa.
- 5.-

Art. 428.- Los plazos y etapas del presente protocolo se encuentran en la siguiente tabla:

PROTOCOLO DE ACTUACIÓN FRENTE A SITUACIONES DE MALTRATO, VIOLENCIA Y ACOSO ESCOLAR

ETAPAS	PLAZO
1.- Denuncia	
2.- Investigación preliminar	5 días hábiles
3.- Admisión/ Rechazo denuncia	
4.- Investigación	10 días hábiles
	Prorrogables una vez por el mismo periodo
5.- Resolución	
6.- Solicitud de reconsideración	3 días hábiles
	(5 días en caso de aplicar expulsión/ cancelación de matrícula)
7.- Resolución final	3 días hábiles



ANEXO II

PROTOCOLO FRENTE A SITUACIONES DE ESTUDIANTES CON SEÑALES DE DEPRESIÓN Y RIESGO SUICIDA

DISPOSICIONES GENERALES

Salud mental escolar

Art. 429.- Este protocolo contempla procedimientos específicos para abordar las situaciones de depresión, riesgo suicida, ideación suicida e intento de suicidio que afecten a estudiantes del establecimiento, el que en todos los casos tendrá por objetivo identificar las señales de alerta, derivar los respectivos casos a las redes externas especialistas en la materia y acompañar tanto al estudiante como a su familia en el proceso de tratamiento respectivo.

Art. 430.- El establecimiento educacional no cuenta con personal especialista ni recursos para abordar los posibles casos que requieran de atención en salud mental por lo que en ningún caso se hará responsable del tratamiento de los estudiantes, sino sólo de la prevención, detección y derivación respectiva.

CONCEPTOS GENERALES Y DEFINICIONES

Depresión

Art. 431.- La depresión es una enfermedad que afecta la vida de las personas, alterando su conducta, estado de ánimo, pensamientos, emociones y relaciones. Existen aspectos neurológicos, biológicos, sociales y psicológicos que influyen en su aparición. Así como factores ambientales que pueden gatillarla por su alto nivel de estrés, como separaciones conyugales y bullying, entre otros.

Suicidio

Art. 432.- Es una conducta o acto autodestructivo que tiene como meta alcanzar la muerte, con el conocimiento, esperanza y creencia de que con el método elegido es posible alcanzarla. El resultado de esta conducta es la muerte.

Riesgo suicida

Art. 433.- Riesgo suicida es la suma de todas las formas de pensamiento y comportamiento humano que, a través del comportamiento activo, o dejándose estar, buscan la propia muerte (Wolfersdorf, 1996).

Art. 434.- Manifestaciones de autodestrucción, pero que no corresponden a un suicidio propiamente tal:

- 1.- **Intención o ideas suicidas:** Aparecen las primeras ideas de muerte o de suicidio, como una forma de detener el malestar o resolver un problema. Si bien, aún la persona puede distanciarse y ver otras opciones, existe el riesgo de realizar un intento suicida si no cuenta con las alternativas o ayuda oportuna. Así, el riesgo de muerte dependerá del curso o evolución que tomen estas ideas.
- 2.- **Intento suicida:** A diferencia del suicidio, los medios utilizados no han dado como resultado la muerte de la persona. Sin embargo, su presencia es de alto riesgo, pues busca como finalidad la muerte. Además, pueden repetirse en el tiempo, trayendo como consecuencia, lesiones secundarias. El riesgo



de suicidio sigue estando presente, en la medida que éste se siga intentando.

- 3.- **Gesto suicida:** No hay intención de quitarse la vida, tiene más bien un fin comunicativo, apelativo o manipulativo. Si bien el riesgo de muerte es bajo; el de autolesionarse, es alto.
- 4.- **Conductas auto agresivas:** Al igual que en el gesto suicida, no hay intención de quitarse la vida. Muchas veces, son una manera de descargar la angustia y la rabia. Son difíciles de controlar. Si bien, el riesgo de muerte es bajo; el de lesionarse, es alto.

Factores protectores que evitan el riesgo suicida

Art. 435.- Son considerados factores protectores:

- 1.- Sentir que la propia vida tiene un sentido y es importante para otros.
- 2.- Confianza en uno mismo y en los logros alcanzados.
- 3.- Estar abierto a buscar ayuda cuando se necesita.
- 4.- Abrirse a nuevos conocimientos.
- 5.- Habilidad para comunicarse.
- 6.- Buenas relaciones familiares.
- 7.- Integración social. Por ejemplo, participar en distintas actividades sociales, tener una ocupación o un pasatiempo.
- 8.- Tener un sentido o meta para la vida.
- 9.- Vivir acompañado.
- 10.- Tener responsabilidades por otros.
- 11.- Tener espiritualidad o sentido de trascendencia.
- 12.- Satisfacción ante la vida, reconocer lo positivo de ella.
- 13.- Capacidad para afrontar o resolver problemas.
- 14.- Contar con apoyo social y ayuda de otros.
- 15.- Tener un buen vínculo o relación, con un profesional de apoyo.

Art. 436.- Los familiares y personas cercanas pueden ser de mucha protección para evitar un suicidio. Ellos pueden:

- 1.- Detectar a tiempo cambios en el estado de ánimo y conductas de la persona.
- 2.- Generar espacios donde se les pueda escuchar y sentirse acogidos.
- 3.- Generar espacios donde se puedan distraer y pasarlo mejor.
- 4.- Generar espacios donde se puedan evaluar distintas alternativas ante los problemas.
- 5.- Apoyar concretamente en la solución de algunos problemas. Por ejemplo, problemas económicos, tareas cotidianas, entre otros.
- 6.- Mostrarle lo importante y valioso que es para ellos.
- 7.- Otorgar un sentido de pertenencia.
- 8.- Acompañar a la persona a un profesional o centro asistencial.
- 9.- Hacer un seguimiento y/o supervisión de las indicaciones médicas.

DENUNCIA

Art. 437.- Si un miembro de la comunidad educativa sospecha que un niño, niña o adolescente pueda padecer depresión o presente señales de riesgo suicida, en los términos en que se describe en los artículos



precedentes, deberá informar inmediatamente a algún miembro del equipo de convivencia escolar, remitiendo los antecedentes que funden sus sospechas, quedando respaldo escrito de dicha denuncia.

RESPONSABLE DE LA IMPLEMENTACIÓN DEL PROTOCOLO

Art. 438.- El responsable de llevar a cabo este Protocolo de Actuación es el encargado de convivencia escolar o cualquier miembro del equipo de convivencia escolar, y sus funciones son:

- 1.- Resguardar el derecho de niños, niñas y adolescentes.
- 2.- Liderar la implementación del Protocolo de Actuación, velando por un proceso que resguarde el interés superior del niño/a o adolescente, en conjunto con el equipo de convivencia del establecimiento educacional.
- 3.- Derivar el caso a organismos especializados para la detección del maltrato y/o abuso sexual, en caso de ser necesario.
- 4.- En caso de confirmarse dicho fenómeno, recopilar la información necesaria para colaborar con la investigación, acompañando a los involucrados, sus familias y a la comunidad educativa en general.
- 5.- Es responsable en difundir y aplicar el presente Protocolo de Actuación.
- 6.- Mantenerse informado de los avances de la situación.
- 7.- Redireccionar las medidas tomadas para garantizar la protección y medidas pedagógicas del niño/a o adolescente si fuera necesario.

PROCEDIMIENTO UNA VEZ RECIBIDA LA DENUNCIA

Art. 439.- Antes de cualquier gestión el encargado de convivencia escolar debe considerar la fragilidad en la que, posiblemente se encuentre el niño, niña o adolescente por lo que todas las gestiones deberán realizarse siempre buscando establecer un vínculo con el estudiante procurando que se den en ambientes protectores.

Art. 440.- El encargado de convivencia escolar deberá reunir antecedentes generales que permitan contextualizar la situación, como por ejemplo:

- 1.- Revisar libro de clases y carpeta del alumno.
- 2.- Entrevistarse con el orientador u otro actor relevante.
- 3.- Solicitar al psicólogo del Colegio que realice una entrevista preliminar con el niño/a o adolescente, la que deberá llevarse a cabo bajo condiciones que resguarden en todo momento los derechos del niño, niña o adolescente, así como también registrar en forma textual el relato del mismo (esto puede servir como evidencia al momento de denunciar).

Art. 441.- Una vez reunidos los antecedentes, el encargado de convivencia escolar, en conjunto con el equipo de convivencia escolar, resolverán si la situación es considerada:

- 1.- Sospecha de una posible depresión.
- 2.- Riesgo suicida.
- 3.- Desestimar los antecedentes.

Art. 442.- El encargado de convivencia escolar tendrá un plazo de 5 días hábiles a contar desde la recepción de la denuncia para resolver la tipificación que se describen en los puntos anteriores. Esta resolución y los pasos que seguir deberán ser informados por escrito al denunciante.

PROCEDIMIENTO ANTE UNA POSIBLE DEPRESIÓN Y/O RIESGO SUICIDA

Art. 443.- El encargado de Convivencia escolar se comunicará con **Salud responde al teléfono 600 360 7777 para informar de los antecedentes recopilados y solicitar orientación y apoyo para los pasos siguientes.**

Art. 444.- **Una vez recibidas las orientaciones por parte del Ministerio de Salud, se llevarán a cabo las gestiones y derivaciones indicadas.**

Art. 445.- Se citará a los padres y/o apoderados del estudiante para informar de la situación en que se encuentra su hijo y/o pupilo y de los pasos a seguir.

Art. 446.- El estudiante será derivado al psicólogo del establecimiento quien implementará un programa de apoyo y acompañamiento utilizando las medidas de apoyo psicosocial señaladas en el Manual de Convivencia Escolar.

Art. 447.- Se informará de la situación a los docentes y funcionarios que se relacionan con el estudiante, a quienes se les solicitará que reporten al equipo de convivencia escolar cualquier conducta de riesgo que vean del estudiante.



PROCEDIMIENTO ANTE INTENTO SUICIDA AL INTERIOR DEL ESTABLECIMIENTO

Art. 448.- El encargado de Convivencia escolar se comunicará con **Salud responde al teléfono 600 360 7777 para informar de los antecedentes recopilados y solicitar orientación y apoyo para los pasos siguientes. Debe ser esta unidad quienes coordinen la llegada de la ambulancia y el aviso a la unidad de salud más cercana para que reciban al estudiante que ha intentado quitarse la vida.**

Art. 449.- **En caso que la comunicación con Salud Responde no surta efecto, entonces se procederá según indica el protocolo de accidentes escolares.**



MEDIDAS DE APOYO AL ESTUDIANTE.

Art. 450.- Sin perjuicio de las acciones que realicen las redes externas de apoyo, el establecimiento elaborará un plan de apoyo al estudiante, en este plan se podrán disponer de las distintas medidas de apoyo pedagógico y/o psicosocial identificadas en el Manual de Convivencia escolar. El responsable de velar por la adecuada implementación de estas medidas será en el encargado de convivencia escolar.

PROTOCOLO DE ACTUACIÓN TRAS UN INTENTO SUICIDA EN UN O UNA ESTUDIANTE^B



PROCESOS DE SEGUIMIENTO, REGISTRO Y TRABAJO EN RED CON LAS INSTITUCIONES DE DERIVACIÓN

Art. 451.- Una vez activada la red de apoyo externa al Colegio, el encargado de convivencia escolar mantendrá un seguimiento mensual de las acciones por ellos realizadas. Para estos efectos se mantendrá un registro escrito.

FLUJO DE IDENTIFICACIÓN DE CASOS Y DERIVACIÓN A LA RED PÚBLICA DE SALUD

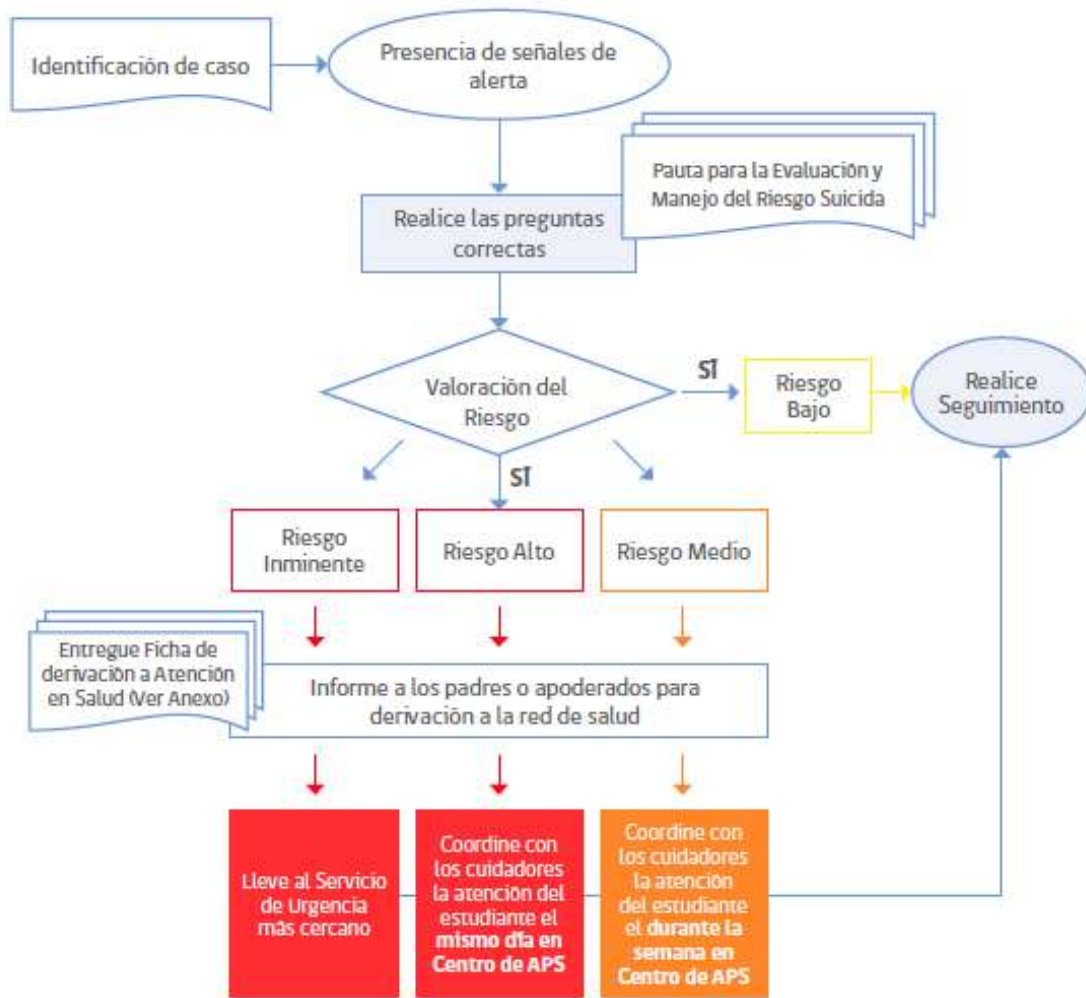

MEDIDAS DE INFORMACIÓN A LA COMUNIDAD ESCOLAR.

Art. 452.- Velando siempre por el interés superior del niño, el encargado de llevar a cabo este protocolo decidirá en conjunto con el director la pertinencia de comunicar el caso a la comunidad educativa y solo si corresponde, las vías adecuadas para realizar esta comunicación.

DIFUSIÓN DE ESTE PROTOCOLO DE ACTUACIÓN.

Art. 453.- El presente Protocolo de Actuación será difundido a la comunidad educativa por alguno de los siguientes medios:

- 1.- Entrega en el momento de la matrícula o de su renovación cuando éste haya sufrido modificaciones, dejando constancia escrita mediante firma del padre, madre o apoderado.
- 2.- Publicación en el sitio web del Colegio (<http://www.colegioamericano.cl>)
- 3.- Entrega en reuniones de apoderados, en caso de no haber sido entregado al momento de la matrícula, dejando constancia de su recepción mediante firma del padre, madre o apoderado.



- 4.- Existencia de una copia física de este Protocolo en la secretaría del establecimiento a disposición de todo miembro de la comunidad educativa.



ANEXO III

PROTOCOLO DE ACTUACIÓN FRENTE A LA DETECCIÓN DE SITUACIONES DE VULNERACIÓN DE DERECHOS DE NIÑOS, NIÑAS Y ADOLESCENTES

DISPOSICIONES GENERALES

Art. 454.- Este protocolo contempla procedimientos específicos para abordar las situaciones de vulneración de derechos, como descuido o trato negligente, el que se refiere a aquellas situaciones que se caracterizan por el descuido o no atención de las necesidades físicas y emocionales de los niños, niñas y adolescentes, cuando los adultos responsables tienen los conocimientos y medios para satisfacerlas. Se caracteriza por ser un tipo de vulneración por omisión, es decir, porque el niño, niña o adolescente no recibe lo mínimo necesario para su sobrevivencia y bienestar, por ejemplo.

Art. 455.- Para efectos de los casos de vulneración de derechos, se entenderá por adulto responsable, aquel que tenga bajo su cargo el cuidado del estudiante, ya sea porque es su padre o madre, o porque existe una resolución judicial que lo indique.

Art. 456.- Cuando no se atienden las necesidades físicas básicas como la alimentación, vestuario, vivienda o bien, cuando no se proporciona atención médica básica, o no se brinda protección y/o se le expone ante situaciones de peligro.

Art. 457.- Cuando no se atienden las necesidades psicológicas o emocionales; cuando existe abandono, y/o cuando se le expone a hechos de violencia o de uso de drogas.

Art. 458.- Se trata de situaciones que no corresponden a hechos de maltrato infantil físico o psicológico, de connotación sexual o agresiones sexuales, en contra de los derechos de las niñas y niños que son parte de la comunidad educativa.

Art. 459.- Es deber de los funcionarios del establecimiento, poner en conocimiento de manera formal a los tribunales de familia, los hechos constitutivos de vulneración de derechos en contra de un niño, niña o adolescente.

Art. 460.- Respecto del tratamiento de las situaciones de vulneración de derechos de niños, niñas y adolescentes, el Colegio actuará sobre cualquier situación que afecte a sus estudiantes, siguiendo cada uno de los pasos indicados en la normativa aplicable, teniendo en consideración las siguientes responsabilidades:

- 1.- Priorizar siempre el interés del niño, niña o adolescente.
- 2.- No omitir o minimizar algún hecho o situación de sospecha, puesto que ello puede eventualmente aumentar el riesgo de vulneración de los derechos de los niños, niñas y adolescentes, agravando el daño.
- 3.- No investigar o diagnosticar estas situaciones. Les corresponde a las redes externas, a quienes el establecimiento entregará los antecedentes que le soliciten.
- 4.- No abordar a el o a los posibles responsables en forma preliminar, dado que ello obstruye la investigación y la reparación del daño en el niño, niña o adolescente; puede provocar que la familia cambie de domicilio y/o retire al estudiante del establecimiento, con lo que aumenta el riesgo y se produce una doble victimización y daño. El abordaje a el o los posibles agresores solo podrá ocurrir una vez que se active el protocolo con los objetivos de separar al posible agresor del niño, niña o



adolescente sobre el cual se sospecha ha cometido la vulneración de derechos y/o informar de las medidas que se tomarán con el objetivo de resguardar el interés superior del niños, niña o adolescente afectado y del resto de los estudiantes de la comunidad educativa.

CONCEPTOS GENERALES Y DEFINICIONES

Art. 461.- El buen trato, responde a la necesidad de los niños, niñas y adolescentes, de cuidado, protección, educación, respeto y apego, en su condición de sujetos de derecho, la que debe ser garantizada, promovida y respetada por los adultos a su cargo. Por ello se debe atender oportunamente, tanto la vulneración de sus derechos, como la promoción igualitaria de los mismos.

Art. 462.- La buena convivencia corresponde a la coexistencia armónica de los miembros de la comunidad educativa, que supone una interrelación positiva entre ellos y permite el adecuado cumplimiento de los objetivos educativos en un clima que propicie el desarrollo integral de los niños y niñas.

Art. 463.- La vulneración de derechos comprende las situaciones de descuido y trato negligente por parte de los padres o adultos responsables de los niños, niñas o adolescentes afectados. Así las cosas, la vulneración de derechos puede darse en dos posibles escenarios:

- 1.- Negligencia: Se refiere a la falta de protección y cuidado mínimo por parte de quienes tienen el deber de hacerlo. Existe negligencia cuando los responsables del cuidado y educación de los niños, niñas y adolescentes no atienden ni satisfacen sus necesidades físicas básicas como la alimentación, vestuario, vivienda, o bien cuando no se proporciona atención médica básica, o no se brinda protección y/o se les expone ante situaciones de peligro.
- 2.- Abandono emocional: Es la falta persistente de respuesta a las señales (llanto, sonrisa), expresiones emocionales y/o conductas de los niños, niñas y adolescentes que buscan proximidad y contacto afectivo, así como la falta de iniciativa de interacción y contacto por parte de una figura adulta estable. También este abandono dice relación con la falta de atención respecto de las necesidades psicológicas o emocionales; cuando existe abandono, y/o cuando se les expone a hechos de violencia o de uso de drogas.

Art. 464.- Constituye vulneración de derechos como descuido o trato negligente las situaciones o acciones que los padres y/o adultos responsables que se enmarquen en:

- 1.- No atiende las necesidades físicas básicas como alimentación, vestuario, vivienda.
- 2.- No proporciona atención médica básica.
- 3.- No brinda protección al niño o niña y se expone ante hechos de peligro.
- 4.- No responde a las necesidades psicológicas o emocionales.
- 5.- Se expone al niño o niña a hechos de violencia o uso de drogas.
- 6.- Todo otra acción u omisión que importe el descuido de sus obligaciones de cuidado y protección para con los niños, niñas y adolescentes a su cargo.

Art. 465.- El establecimiento deberá actuar de manera diferente dependiendo de si se trata de una situación de sospecha de vulneración de niño, niña o adolescente o si se trata de una situación que se basa en antecedentes fundados.

Art. 466.- Así es que existirán indicadores de sospecha de vulneración de derechos, por una parte, y antecedentes fundados de vulneración de derechos de niños, niñas y adolescentes, por otra, todas las cuales se especifican en los artículos siguientes.



INDICADORES DE SOSPECHA

Art. 467.- Constituyen indicadores de sospecha de vulneración de derechos de niños y niñas del nivel parvulario, los siguientes:

- 1.- Descuido en los cuidados y/o atención de salud oportuna según la enfermedad o accidente que presenta.
- 2.- Descuido en la higiene y/o presentación personal.
- 3.- Retiro tardío o no retiro del niño o la niña del jardín infantil y/o sala cuna.
- 4.- Niño ingiere productos tóxicos (medicamentos, cloro, etc.)
- 5.- Niño de Prekínder y kínder sale del hogar y/o establecimiento sin supervisión de un adulto.
- 6.- Niño se muestra triste o angustiado.
- 7.- Autoagresiones.
- 8.- Poca estimulación en su desarrollo integral.
- 9.- Toda otra expresión que indique descuido por parte de los padres y/o adultos responsables de los niños o adolescentes de sus obligaciones de cuidado y protección para con ellos.

ANTECEDENTES FUNDADOS

Art. 468.- Constituyen antecedentes fundados de vulneración de derechos de niños, niñas y adolescentes, las siguientes:

- 1.- Enfermedades reiteradas sin tratamiento.
- 2.- Escasa higiene y/o aseo.
- 3.- Atrasos reiterados en el retiro.
- 4.- Intoxicación por ingesta de productos tóxicos.
- 5.- Ausencia de controles “niño sano” en caso de alumnos del nivel parvulario.
- 6.- Ropa sucia o inadecuada para el clima.
- 7.- Niño permanece sin presencia de adultos en el hogar, en el caso de los estudiantes del nivel parvulario.
- 8.- Niño circula solo por la calle, en caso de alumnos del nivel parvulario.
- 9.- Falta de estimulación, en caso de estudiantes del nivel parvulario.
- 10.- Relación ambivalente/desapego.
- 11.- Toda otra expresión que indique descuido por parte de los padres y/o adultos responsables de los niños o adolescentes de sus obligaciones de cuidado y protección para con ellos.

DENUNCIA

Art. 469.- Si un miembro de la comunidad educativa sospecha que un niño, niña o adolescente está siendo vulnerado en alguno de sus derechos, en los términos en que se describe en los artículos precedentes, deberá informar inmediatamente a algún miembro del equipo de convivencia escolar, remitiendo los antecedentes que funden sus sospechas, quedando respaldo escrito de dicha denuncia.

RESPONSABLE DE LA IMPLEMENTACIÓN DEL PROTOCOLO

Art. 470.- El responsable de llevar a cabo este Protocolo de Actuación es el encargado de convivencia escolar o cualquier miembro del equipo de convivencia escolar, y sus funciones son:

- 1.- Resguardar el derecho de niños, niñas y adolescentes.



- 2.- Mantener informado al director y sostenedor del establecimiento educacional para que este tome las medidas pertinentes de acuerdo al caso y a la normativa, durante todo el proceso.
- 3.- Liderar la implementación del Protocolo de Actuación, velando por un proceso que resguarde el interés superior del niño o adolescente, en conjunto con el equipo de convivencia del establecimiento educacional.
- 4.- Derivar el caso a organismos especializados para la detección del maltrato y/o abuso sexual, en caso de ser necesario.
- 5.- En caso de confirmarse dicho fenómeno, recopilar la información necesaria para colaborar con la investigación, acompañando a los involucrados, sus familias y a la comunidad educativa en general.
- 6.- Es responsable en difundir y aplicar el presente Protocolo de Actuación.
- 7.- Mantenerse informado de los avances de la situación.
- 8.- Conocer el estado de la investigación. Si esta se hubiera iniciado, de las eventuales medidas de protección que se aplicarán, etc.
- 9.- Colaborar con la justicia durante el proceso, facilitando información, declarando en calidad de testigo, etc.
- 10.- Redireccionar las medidas tomadas para garantizar la protección y medidas pedagógicas del niño o adolescente si fuera necesario.

Art. 471.- El equipo a cargo del niño, niña o adolescente que, potencialmente, ha sufrido vulneración de sus derechos, debe de forma preliminar tener presente las siguientes consideraciones:

- 1.- Evitar comentarios asociados estereotipos ante situaciones de vulnerabilidad social, por ejemplo, pobreza, tipo de actividad laboral de los cuidadores, acceso a servicios básicos, entre otros. Es necesario diferenciar la pobreza de la negligencia y el abandono, puesto que, si un niño, niña o adolescente carece de los cuidados básicos porque su familia no dispone de las condiciones materiales para proporcionárselos, ello no supone que necesariamente se trate de un caso de abandono o maltrato.
- 2.- Mantener una actitud de empatía con el niño o niña.
- 3.- No realizar frente a los niños, niñas o adolescentes comentarios que descalifican a su familia. Abordar las situaciones desde las fortalezas con que cuentan las familias y no desde las debilidades.

PROCEDIMIENTO UNA VEZ RECIBIDA LA DENUNCIA

Art. 472.- El encargado de convivencia escolar deberá reunir antecedentes generales que permitan contextualizar la situación, como por ejemplo:

- 1.- Revisar libro de clases y carpeta del alumno.
- 2.- Entrevistarse con el orientador u otro actor relevante.
- 3.- Solo si la situación lo requiere, deberá solicitar al psicólogo del Colegio que realice una entrevista preliminar con el niño o adolescente, la que deberá llevarse a cabo bajo condiciones que resguarden en todo momento los derechos del niño, niña o adolescente, así como también registrar en forma textual el relato del mismo (esto puede servir como evidencia al momento de denunciar).
- 4.- Si se observan señales físicas en el cuerpo del niño o adolescente, o este expresa alguna molestia física que le haga sospechar de una posible vulneración de derechos, el profesional encargado del Protocolo de Actuación debe acompañarlo al centro asistencial más cercano para que lo examine, como lo haría si se tratase de un accidente escolar. No debe solicitar explícitamente que el médico realice una



constatación de lesiones, ya que es una acción que debe determinar el centro asistencial y no el establecimiento educacional. Solo deberá entregar información en caso que el niño o adolescente haya efectuado un relato de lo sucedido.

Art. 473.- Una vez reunidos los antecedentes, el encargado de convivencia escolar, en conjunto con el equipo de convivencia escolar, resolverán si la situación es considerada:

- 1.- Sospecha de vulneración de derechos, la que estará relacionada con la observación de las situaciones contempladas en el artículo 467 de este reglamento, que dicen relación con cambios significativos en el niño o adolescente, rumores o comentarios sin certeza acerca de una situación de vulneración de derechos.

Si este es el caso, entonces deberá proceder según indica el artículo 475 del presente protocolo.

- 2.- Antecedentes fundados de vulneración de derechos, los que estarán relacionados con la ocurrencia de los casos explicitados en el artículo 468 del presente Protocolo, o relato del propio niño o adolescente, o relato de un testigo que presencié la situación.

Si este es el caso, entonces deberá proceder según indica el artículo 476 del presente protocolo.

- 3.- Situación que no corresponde a una vulneración de derechos, en cuyo caso deberá tipificarla y actuar sobre ella en la forma que sea pertinente, pudiendo si es necesario activar protocolo de maltrato infantil o abuso sexual.
- 4.- Desestimar los antecedentes y concluir que no obedece a ninguna situación en que se vea vulnerado alguno de los derechos del niño, niña o adolescente.

Art. 474.- El encargado de convivencia escolar tendrá un plazo de 5 días hábiles a contar desde la recepción de la denuncia para resolver la tipificación que se describen en los puntos anteriores. Esta resolución y los pasos que seguir deberán ser informados por escrito al denunciante.

PROCEDIMIENTO ANTE SOSPECHA.

Art. 475.- En caso de que sea una sospecha de vulneración de derechos de algún niño, niña o adolescente del establecimiento, el encargado de convivencia escolar procederá de la siguiente forma:

- 1.- El encargado de convivencia escolar o quien lo subrogue citará a los padres, apoderados y/o adulto responsable a una reunión en la cual notificará de los antecedentes recabados que constituyen una sospecha de vulneración de derechos hacia el estudiante. En dicha reunión informará del deber del establecimiento de resguardar los derechos de los estudiantes y ofrecerá las herramientas que el Colegio disponga para apoyar a la familia en la orientación y apoyo para el debido resguardo de los derechos del estudiante.
- 2.- Si producto de la entrevista con el apoderado el encargado de convivencia escolar obtiene antecedentes que den cuenta del adecuado cuidado del estudiante y/o de la voluntad y disposición del apoderado para solucionar aquellas circunstancias que hayan puesto en riesgo alguno de los derechos del estudiante, entonces dará por cerrado el caso y hará seguimiento en un plazo no mayor a un mes.
- 3.- Si producto de la entrevista con el apoderado el encargado de convivencia escolar obtiene antecedentes que den cuenta de una vulneración de derechos del estudiante y de la no disposición y/o recursos por parte del apoderado para reestablecer el adecuado resguardo de los derechos del niño, niña o adolescente, entonces tomará contacto con las instituciones de la red local de prevención y atención (especialmente la Oficina de Protección de los Derechos (OPD) u otras instituciones de la red SENAME, entre otros), a quienes derivará los antecedentes recopilados.



- c) Informará de la situación a la psicóloga/o, quien estará a cargo de las medidas de contención necesarias.
- d) Hará seguimiento del caso y mantendrá informado al director acerca del mismo.

PROCEDIMIENTO ANTE ANTECEDENTES FUNDADOS DE VULNERACIÓN DE DERECHOS DE UN NIÑO, NIÑA O ADOLESCENTE.

Art. 476.- En caso que se cuente con antecedentes fundados de vulneración de derechos de algún niño, niña o adolescente del establecimiento, el encargado de convivencia escolar, o el director, procederá de la siguiente forma:

- 1.- Si quien vulnera los derechos del niño, niña o adolescente son *ambos* padres o tutores responsables:
 - e) Deberá comunicar de la situación a algún otro adulto protector que pueda apoyar al estudiante en el proceso de reparación, que independiente de su relación con el estudiante, tenga un vínculo cercano y a quien el estudiante identifique como una figura significativa.
 - f) Informará de la situación a la orientadora, quien estará a cargo de las medidas de contención necesarias.
 - g) Se pondrá en contacto con las instituciones que permitan activar la atención y/o derivación a los organismos de la red local de protección a los menores, pudiendo así dar cuenta de todos los antecedentes a la Oficina de Protección de Derechos (OPD).
 - h) Pondrá en conocimiento de manera formal a los tribunales de familia, los hechos constitutivos de vulneración de derechos en contra del niño, niña o adolescente
- 2.- Si quien vulnera los derechos del niño, niña o adolescente es *solo uno* de los padres o tutor responsable:
 - i) Deberá comunicar de la situación al otro padre y/o a algún otro adulto protector que pueda apoyar al estudiante en el proceso de reparación, que independiente de su relación con el estudiante, tenga un vínculo cercano y a quien el estudiante identifique como una figura significativa.
 - j) Informará de la situación a la orientadora, quien estará a cargo de las medidas de contención necesarias.
 - k) Se pondrá en contacto con las instituciones que permitan activar la atención y/o derivación a los organismos de la red local de protección a los menores, pudiendo así dar cuenta de todos los antecedentes a la Oficina de Protección de Derechos (OPD).
 - l) Pondrá en conocimiento de manera formal a los tribunales de familia, los hechos constitutivos de vulneración de derechos en contra del niño, niña o adolescente.

MEDIDAS DE APOYO AL ESTUDIANTE.

Art. 477.- Sin perjuicio de las acciones que realicen las redes externas de apoyo, el establecimiento elaborará un plan de apoyo al estudiante, en este plan se podrán disponer de las distintas medidas de apoyo pedagógico y/o psicosocial identificadas en el Manual de Convivencia escolar. El responsable de velar por la adecuada implementación de estas medidas será en el encargado de convivencia escolar.



PROCESOS DE SEGUIMIENTO, REGISTRO Y TRABAJO EN RED CON LAS INSTITUCIONES DE DERIVACIÓN

Art. 478.- Una vez activada la red de apoyo externa al establecimiento, el encargado de convivencia escolar mantendrá un seguimiento mensual de las acciones por ellos realizadas. Para estos efectos se mantendrá un registro escrito.

MEDIDAS DE INFORMACIÓN A LA COMUNIDAD ESCOLAR

Art. 479.- Velando siempre por el interés superior del niño, el encargado de llevar a cabo este protocolo decidirá en conjunto con el director la pertinencia de comunicar el caso a la comunidad educativa y solo si corresponde, las vías adecuadas para realizar esta comunicación.

DIFUSIÓN DE ESTE PROTOCOLO DE ACTUACIÓN

Art. 480.- El presente Protocolo de Actuación será difundido a la comunidad educativa por alguno de los siguientes medios:

- 1.- Entrega en el momento de la matrícula o de su renovación cuando este haya sufrido modificaciones, dejando constancia escrita mediante firma del padre, madre o apoderado.
- 2.- Publicación en el sitio web del Colegio (<http://www.colegioamericano.cl>)
- 3.- Entrega en reuniones de apoderados, en caso de no haber sido entregado al momento de la matrícula, dejando constancia de su recepción mediante firma del padre, madre o apoderado.
- 4.- Existencia de una copia física de este Protocolo en la secretaría del establecimiento a disposición de todo miembro de la comunidad educativa.

Art. 481.- Los plazos y etapas del presente protocolo se encuentran en la siguiente tabla:

PROTOCOLO DE ACTUACIÓN FRENTE A SITUACIONES DE VULNERACIÓN DE DERECHOS

ETAPAS	PLAZO
1.- Denuncia	
2.- Investigación preliminar	5 días hábiles
3.- Admisión/ Rechazo denuncia	
4.- Desarrollo protocolo según sospecha / antecedentes fundados	10 días hábiles Prorrogables una vez por el mismo periodo



ANEXO IV

PROTOCOLO FRENTE A AGRESIONES SEXUALES Y HECHOS DE CONNOTACIÓN SEXUAL QUE ATENTEN CONTRA LA INTEGRIDAD DE LOS ESTUDIANTES

DISPOSICIONES GENERALES

Art. 482.- Este protocolo tiene como objetivo la recopilación de los antecedentes que permitan conocer los hechos ocurridos con el fin de adoptar las medidas de protección respecto de los niños, niñas y adolescentes que pudieran verse afectados por hechos de connotación sexual o agresiones sexuales, y entregarlos a los organismos competentes en caso de una derivación. Además, dispone acciones específicas para aquellas situaciones ocurridas al interior del establecimiento o donde aparezcan involucrados funcionarios o dependientes de la institución.

Art. 483.- Sin perjuicio de las denuncias que se encuentran obligadas a realizar las autoridades del establecimiento educacional, las actuaciones del protocolo no están encaminadas a determinar responsabilidades penales, sino que entre otras acciones, se recopilarán antecedentes que permitan garantizar el resguardo de la integridad física y psicológica de los niños, niñas y adolescentes, sin perjuicio de las medidas precautorias adoptadas con anterioridad.

Art. 484.- Respecto del tratamiento en situaciones de abuso sexual infantil, el establecimiento actuará sobre cualquier situación que afecte a sus estudiantes independiente de si los posibles agresores forman parte de la misma comunidad escolar que el niño, niña o adolescente afectada o no, incluyendo para estos efectos a los funcionarios de la administración central de la entidad sostenedora. Respecto de este punto el establecimiento asume las siguientes responsabilidades:

- 1.- Priorizar siempre el interés superior del niño o adolescente (protección).
- 2.- No omitir o minimizar algún hecho o situación de sospecha, (puede aumentar el riesgo de vulneración de los derechos de los niños, niñas y adolescentes, agravando el daño).
- 3.- No investigar o diagnosticar estas situaciones. Les corresponde a las redes externas, a quienes el establecimiento entregará los antecedentes que le soliciten.
- 4.- No abordar a el o a los posibles agresores en forma preliminar, dado que ello obstruye la investigación y la reparación del daño en el niño o adolescente; puede provocar que la familia cambie de domicilio y/o retire al estudiante del establecimiento, con lo que aumenta el riesgo y se produce una doble victimización y daño). El abordaje a él o los posibles agresores solo podrá ocurrir una vez que se active el protocolo con los objetivos de; separar al posible agresor del niño, niña o adolescente sobre el cual se sospecha ha cometido el maltrato o abuso y/o informar de las medidas que se tomarán con el objetivo de resguardar el bien superior del niño, niña o adolescente afectado y del resto de los estudiantes de la comunidad educativa.

CONCEPTOS GENERALES Y DEFINICIONES

Art. 485.- El maltrato infantil se entiende como todos aquellos actos de violencia física, sexual o emocional, sea en el grupo familiar o en el entorno social, que se cometen en contra de niños, niñas y adolescentes, de manera habitual u ocasional. El maltrato puede ser ejecutado por omisión (entendida como falta de atención y apoyo de parte del adulto a las necesidades y requerimientos del niño o adolescente, sea



en alimentación, salud, protección física, estimulación, interacción social u otro), supresión, (que son las diversas formas en que se le niega al niño o adolescente el ejercicio y goce de sus derechos; por ejemplo, impedirle que juegue o que tenga amigos, no enviarlo a la escuela, etc.) o transgresión (entendida como todas aquellas acciones o conductas hostiles, rechazantes o destructivas hacia el niño o adolescente, tales como malos tratos físicos, agresiones emocionales, entre otros) de los derechos individuales y colectivos, e incluye el abandono completo y parcial.

Art. 486.- Este protocolo considera todas las situaciones de maltrato infantil en su arista de abuso sexual, dejando fuera las situaciones de vulneración de derechos, las que serán abordadas según el protocolo específico para estas circunstancias, el que es parte integrante del reglamento interno del establecimiento.

Art. 487.- **El abuso sexual y el estupro** son una forma grave de maltrato infantil. Implica la imposición a un niño, niña o adolescente de una actividad sexualizada en que el ofensor obtiene una gratificación, es decir, es una imposición intencional basada en una relación de poder. Esta imposición se puede ejercer por medio de la fuerza física, el chantaje, la amenaza, la seducción, la intimidación, el engaño, la utilización de la confianza, el afecto o cualquier otra forma de presión o manipulación psicológica.

Si bien existen distintas definiciones de abuso sexual infantil, todas ellas identifican los siguientes factores comunes:

- 1.- Relación de desigualdad o asimetría de poder entre el niño, niña o adolescente y el agresor, ya sea por madurez, edad, rango, jerarquía, etc.
- 2.- Utilización del niño, niña o adolescente como objeto sexual, involucrándolo en actividades sexuales de cualquier tipo.
- 3.- Maniobras coercitivas de parte del agresor, seducción, manipulación y/o amenazas.

Art. 488.- El abuso sexual involucra cualquier conducta de tipo sexual que se realice con un niño, niña o adolescente, incluyendo, entre otras, las siguientes:

- 1.- Exhibición de sus genitales por parte del abusador al niño, niña o adolescente.
- 2.- Tocación de genitales del niño, niña o adolescente por parte del abusador.
- 3.- Tocación de otras zonas del cuerpo del niño, niña o adolescente por parte del abusador.
- 4.- Incitación, por parte del abusador, a la tocación de sus propios genitales.
- 5.- Contacto buco genital entre el abusador y el niño, niña o adolescente.
- 6.- Penetración vaginal o anal, o intento de ella, con sus genitales, con otras partes del cuerpo o con objetos, por parte del abusador.
- 7.- Utilización del niño, niña o adolescente en la elaboración de material pornográfico (Por ejemplo, fotos, películas, imágenes en internet).
- 8.- Exposición de material pornográfico a un niño, niña o adolescente (Por ejemplo, revistas, películas, fotos, imágenes de internet).
- 9.- Promoción o facilitación de la explotación sexual infantil.
- 10.- Obtención de servicios sexuales de parte de niño, niña o adolescente menor de edad a cambio de dinero u otras prestaciones.

INDICADORES DE SOSPECHA

Art. 489.- Según indica el Ministerio de educación, en términos generales, la persona adulta detecta una situación de maltrato y/o abuso cuando se produce al menos una de las siguientes situaciones:



- 1.- Un tercero (algún compañero del niño, niña o adolescente afectada o una persona adulta) le cuenta que éste está siendo o ha sido víctima de maltrato, abuso sexual u otra situación abusiva.
- 2.- El adulto nota señales que le indican que algo está sucediendo con un niño , niña o adolescente en particular, es decir, identifica conductas que no evidenciaba anteriormente o nota un cambio en su comportamiento, en sus hábitos o formas de relacionarse con los demás.

Entre estas señales, es importante prestar atención a lo siguiente:

- m) Cambios bruscos de conducta: aislamiento, baja de ánimo.
- n) Tristeza, llanto.
- o) Brusco descenso de notas, repentina desmotivación por los estudios y/o actividades de su interés (deporte, banda musical, talleres).
- p) Lesiones físicas reiteradas y/o que no sean comúnmente atribuibles a actividades habituales a su edad y etapa de desarrollo.
- q) Miedo o rechazo a volver a su hogar.
- r) Miedo o rechazo a asistir al establecimiento educacional o a estar en lugares específicos de éste.

ANTECEDENTES FUNDADOS

Art. 490.- Son considerados antecedentes fundados de abuso sexual infantil:

- 1.- El niño o niña llegó con lesiones atribuibles a una agresión.
- 2.- El propio niño, niña o adolescente relata que ha sido agredido.
- 3.- La agresión fue presenciada por un tercero.

DENUNCIA

Art. 491.- Si un miembro de la comunidad educativa sospecha o posee antecedente fundado de un posible abuso sexual en contra de un estudiante, deberá informar inmediatamente a algún miembro del equipo de convivencia escolar, remitiendo los antecedentes que funden sus sospechas, quedando respaldo escrito de dicha denuncia.

RESPONSABLE DE LA IMPLEMENTACIÓN DEL PROTOCOLO

Art. 492.- El responsable de llevar a cabo este Protocolo de Actuación es el encargado de convivencia escolar y sus funciones son:

- 1.- Resguardar el derecho de niños, niñas y adolescentes.
- 2.- Mantener informado al director y sostenedor del establecimiento educacional para que este tome las medidas pertinentes de acuerdo con el caso y a la normativa, durante todo el proceso.
- 3.- Liderar la implementación del Protocolo de Actuación, velando por un proceso que resguarde el interés superior del niño o adolescente, en conjunto con el equipo de convivencia del establecimiento educacional.
- 4.- Derivar el caso a organismos especializados para la detección del abuso sexual, en caso de ser necesario.



- 5.- En caso de confirmarse dicho fenómeno, recopilar la información necesaria para colaborar con la investigación, acompañando a los involucrados, sus familias y a la comunidad educativa en general.
- 6.- Es responsable en difundir y aplicar el presente Protocolo de Actuación.
- 7.- Mantenerse informado de los avances de la situación.
- 8.- Conocer el estado de la investigación. Si esta se hubiera iniciado, de las eventuales medidas de protección que se aplicarán.
- 9.- Colaborar con la justicia durante el proceso, facilitando información, declarando en calidad de testigo.
- 10.- Redireccionar las medidas tomadas para garantizar la protección y medidas pedagógicas del niño o adolescente si fuera necesario.

Art. 493.- Si por alguna circunstancia no se encuentra el encargado de convivencia escolar, éste será subrogado por las siguientes personas en el orden que se mencionan:

- 1.- Inspector General.
- 2.- Psicólogo.

PROCEDIMIENTO UNA VEZ RECIBIDA LA DENUNCIA

Art. 494.- El encargado de convivencia escolar deberá reunir antecedentes generales que permitan contextualizar la situación, como por ejemplo:

- 1.- Revisar libro de clases y carpeta del alumno.
- 2.- Entrevistarse con el psicólogo u otro actor relevante.
- 3.- Solo si la situación lo requiere, deberá solicitar al psicólogo del Colegio que realice una entrevista preliminar con el niño o adolescente, la que deberá llevarse a cabo bajo condiciones que resguarden en todo momento los derechos del niño, niña o adolescente, así como también registrar en forma textual el relato del mismo (esto puede servir como evidencia al momento de denunciar).
- 4.- Si se observan señales físicas en el cuerpo del niño o adolescente, o éste expresa alguna molestia física que le haga sospechar de abuso sexual, el profesional encargado del Protocolo de Actuación debe acompañarlo al centro asistencial más cercano para que lo examine, como lo haría si se tratase de un accidente escolar. No debe solicitar explícitamente que el médico realice una constatación de lesiones, ya que es una acción que debe determinar el centro asistencial y no el establecimiento educacional. Sólo deberá entregar información en caso que el niño o adolescente haya efectuado un relato de lo sucedido.

Art. 495.- Una vez reunidos los antecedentes, el encargado de convivencia escolar, en conjunto con el equipo de convivencia escolar, resolverán si la situación es considerada:

- 1.- Sospecha de abuso sexual infantil, la que estará relacionada con observación de cambios significativos en el niño o adolescente, rumores o comentarios sin certeza acerca de una situación de maltrato o abuso sexual.
- 2.- Antecedentes fundados de abuso sexual infantil, la que estará relacionada con evidencia de lesiones atribuibles a una agresión, o relato del propio niño o adolescente, o relato de un testigo que presencié la agresión.
- 3.- Situación que no corresponde a abuso sexual, en cuyo caso deberá tipificarla y actuar sobre ella en la forma que sea pertinente, pudiendo si es necesario activar protocolo de vulneración de derechos o maltrato escolar.
- 4.- Desestimar los antecedentes y concluir que no obedece a ninguna situación en que se vea vulnerado



alguno de los derechos del niño, niña o adolescente.

Art. 496.- El encargado de convivencia escolar tendrá un plazo de 5 días hábiles a contar desde la recepción de la denuncia para resolver la tipificación que se describen en los puntos anteriores. Esta resolución y los pasos que seguir deberán ser informados por escrito al denunciante

PROCEDIMIENTO ANTE SOSPECHA

Art. 497.- En caso que sea una sospecha, el encargado de convivencia escolar, procederá de la siguiente forma:

- 1.- Si el sospechoso es una persona externa al Colegio:
 - a) Considerando que en la mayoría de los casos de maltrato y abuso sexual infantil ocurren en el hogar, por familiares o personas cercanas al niño o adolescente y su familia, el encargado de convivencia escolar deberá recabar información orientada principalmente a buscar a algún adulto protector que pueda apoyar al estudiante en el proceso de reparación, que independiente de su relación con el estudiante, tenga un vínculo cercano y a quien el estudiante identifique como una figura significativa. Será a este adulto protector a quien informe de la sospecha y de los pasos a seguir por el establecimiento.
 - b) Es fundamental que no se aborde a el o los posibles agresores, dado que ello obstruye la investigación y la reparación del daño del niño o adolescente, puede provocar que la familia cambie de domicilio y/o retire al niño o adolescente del establecimiento, con lo que aumenta el riesgo y se produce una doble victimización y daño.
 - c) Tomará contacto con las instituciones de la red local de prevención y atención (especialmente la Oficina de Protección de los Derechos (OPD) u otras instituciones de la red SENAME, centros de atención primaria, centros de atención de violencia intrafamiliar, entre otros), a quienes derivará los antecedentes recopilados.
 - d) Informará de la situación a la psicóloga(o), quien estará a cargo de las medidas de contención necesarias.
- 2.- Si el sospechoso es una persona que se desempeña en el establecimiento:
 - a) Informará a la familia respecto de los antecedentes y de los pasos a seguir.
 - b) Tomará contacto con las instituciones de la red local de prevención y atención (especialmente la Oficina de Protección de los Derechos (OPD) u otras instituciones de la red SENAME, centros de atención primaria, centros de atención de violencia intrafamiliar, entre otros), a quienes derivará los antecedentes recopilados.
 - c) Informará de la situación a la psicóloga(o), quien estará a cargo de las medidas de contención necesarias.
 - d) Se tomarán medidas para evitar de manera efectiva todo tipo de contacto entre el presunto agresor y el niño o adolescente mientras dure la investigación de la situación y se establezcan responsabilidades.
- 3.- Si el sospechoso es otro menor de edad perteneciente al establecimiento:
 - a) Informará a ambas familias respecto de los antecedentes y de los pasos a seguir.



- b) Tomará contacto con las instituciones de la red local de prevención y atención (especialmente la Oficina de Protección de los Derechos (OPD) u otras instituciones de la red SENAME, centros de atención primaria, centros de atención de violencia intrafamiliar, entre otros), a quienes derivará los antecedentes recopilados.
- c) Informará de la situación a la psicóloga(o), quien estará a cargo de las medidas de contención necesarias.
- d) Se tomarán medidas para evitar de manera efectiva todo tipo de contacto entre el presunto agresor y el niño o adolescente mientras dure la investigación de la situación y se establezcan responsabilidades.

PROCEDIMIENTO ANTE ANTECEDENTES FUNDADOS DE ABUSO SEXUAL INFANTIL

Art. 498.- En caso que se cuente con antecedentes fundados de abuso sexual Infantil, el encargado de convivencia escolar procederá de la siguiente forma:

- 1.- Informará a la familia respecto de los antecedentes y de los pasos a seguir.
- 2.- Realizará la denuncia ante Carabineros, PDI o Ministerio Público. Esta denuncia debe ser realizada por el director, encargado de convivencia escolar y/o cualquier profesor dentro de las primeras 24 horas.
- 3.- Si el victimario es un menor de edad, se debe distinguir por edades:
 - s) Estudiante victimario menor de 14 años: en este caso se habla de conducta de connotación sexual y no de abuso sexual infantil. Además, no constituye delito e implica solamente medidas de protección. En este caso se debe pedir una medida de protección para los niños o adolescentes a través de la OPD de la comuna.
 - t) Estudiante victimario mayor de 14 años: implica una conciencia de trasgresión hacia el otro, lo cual constituye un delito y amerita una denuncia formal ante Tribunales de Familia, Carabineros o PDI.
- 4.- Tomará contacto con las instituciones de la red local de prevención y atención (especialmente la Oficina de Protección de los Derechos (OPD) u otras instituciones de la red SENAME, centros de atención primaria, centros de atención de violencia intrafamiliar, entre otros). A quienes derivará los antecedentes recopilados.
- 5.- Informará de la situación a la psicóloga(o), quien estará a cargo de las medidas de contención necesarias.
- 6.- Se tomarán medidas para evitar de manera efectiva todo tipo de contacto entre el presunto agresor y el niño o adolescente mientras dure la investigación de la situación y se establezcan responsabilidades.

Art. 499.- Si como resultado de la investigación el sospechoso resultare culpable de abuso sexual infantil, se aplicarán las siguientes medidas:

- 1.- Si es un funcionario del establecimiento, será desvinculado de la institución.
- 2.- Si es un alumno, se expulsará o cancelará su matrícula.
- 3.- Si es un apoderado, se realizará cambio de apoderado.

REQUERIMIENTO DE PROTECCIÓN

Art. 500.- La familia es la encargada preferente de velar por la protección de sus hijos e hijas ; sólo cuando la familia no es capaz de garantizar esta protección , el establecimiento educacional debe considerar la presentación de una denuncia o un requerimiento de protección . Ello implica que el establecimiento es



responsable de acompañar a la familia en el proceso y mantener un seguimiento del caso, para asegurar la detención de la situación de maltrato o abuso y la restitución de los derechos del niño o niña

Art. 501.- El requerimiento de protección se efectúa ante los Tribunales de Familia y su objetivo es disponer acciones para la protección del niño o niña. Esta acción no tiene como objetivo investigar o sancionar al agresor o agresora, sino proteger y decretar medidas cautelares y de protección.

MEDIDAS DE APOYO AL ESTUDIANTE

Art. 502.- Sin perjuicio de las acciones que realicen las redes externas de apoyo, el establecimiento elaborará un plan de apoyo al estudiante, en este plan se podrán disponer de las distintas medidas de apoyo pedagógico y/o psicosocial identificadas en el Manual de Convivencia escolar. El responsable de velar por la adecuada implementación de estas medidas será en el encargado de convivencia escolar.

MEDIDAS DE APOYO A LA COMUNIDAD ESCOLAR

Con los docentes

Art. 503.- El director del establecimiento, o el encargado de convivencia escolar, deberá informar a los docentes, contando con la debida reserva del caso. No es necesario que los profesores conozcan la identidad de los involucrados, así como tampoco los detalles de la situación. Se espera que los profesores:

- 1.- Eviten los rumores y/o acciones discriminadoras, o de otra naturaleza, que perjudiquen el bienestar de los estudiantes.
- 2.- Actúen ejerciendo un rol clave para la implementación de estrategias de información y/o comunicación y de contenidos con el resto de los compañeros, con los apoderados del curso y con otros profesores.
- 3.- En relación al niño afectado, contribuyan, en la medida de lo posible, a la conservación de su rutina cotidiana, evitando la estigmatización y promoviendo la contención desde su comunidad más cercana.

Art. 504.- El director o encargado de convivencia realizará un Consejo de Profesores del curso al cual pertenece(n) el (los) alumno(s) involucrado(s), el que tendrá el siguiente propósito:

- 1.- Definir estrategias de trabajo formativo y pedagógico en las diferentes asignaturas.
- 2.- Definir estrategias de información y/o comunicación con el resto de los compañeros.
- 3.- Determinar fechas de evaluación del seguimiento.

Acciones con las familias

Art. 505.- El director deberá liderar la comunicación con las familias, definiendo estrategias de información y/o comunicación con madres, padres y apoderados:

- 1.- Explicar la situación en términos generales, sin individualizar a los involucrados ni entregar detalles, a fin de evitar distorsiones en la información o situaciones de “secretismos” que generen desconfianzas entre las familias respecto de la labor protectora del establecimiento.
- 2.- Comunicar y explicar las medidas y acciones que se están implementando y/o se implementarán en la comunidad educativa a razón del hecho.
- 3.- Solicitar colaboración y apoyo de parte de las madres, padres y apoderados, en la labor formativa del establecimiento en torno a este tema.
- 4.- Dependiendo del caso el director puede citar a los apoderados del curso, o a los subcentros o Centro General de Padres para comunicar el caso.



PROCESOS DE SEGUIMIENTO, REGISTRO Y TRABAJO EN RED CON LAS INSTITUCIONES DE DERIVACIÓN

Art. 506.- Una vez activada la red de apoyo externa al Colegio, el encargado de convivencia escolar mantendrá un seguimiento mensual de las acciones por ellos realizadas. Para estos efectos se mantendrá un registro escrito.

MEDIDAS DE INFORMACIÓN A LA COMUNIDAD ESCOLAR

Art. 507.- Velando siempre por el interés superior del niño, el encargado de llevar a cabo este protocolo decidirá en conjunto con el director la pertinencia de comunicar el caso a la comunidad educativa y solo si corresponde, las vías adecuadas para realizar esta comunicación.

DIFUSIÓN DE ESTE PROTOCOLO DE ACTUACIÓN

Art. 508.- El presente Protocolo de Actuación será difundido a la comunidad educativa por alguno de los siguientes medios:

- 1.- Entrega en el momento de la matrícula o de su renovación cuando éste haya sufrido modificaciones, dejando constancia escrita mediante firma del padre, madre o apoderado.
- 2.- Publicación en el sitio web del Colegio (<http://www.xxxxxxx.cl>)
- 3.- Entrega en reuniones de apoderados, en caso de no haber sido entregado al momento de la matrícula, dejando constancia de su recepción mediante firma del padre, madre o apoderado.
- 4.- Existencia de una copia física de este Protocolo en la secretaría del establecimiento a disposición de todo miembro de la comunidad educativa.

Art. 509.- Los plazos y etapas del presente protocolo se encuentran en la siguiente tabla:

**PROTOCOLO DE ACTUACIÓN FRENTE A
AGRESIONES SEXUALES Y HECHOS DE CONNOTACIÓN SEXUAL**

ETAPAS	PLAZO
1.- Denuncia	
2.- Investigación preliminar	5 días hábiles
3.- Admisión/ Rechazo denuncia	
4.- Desarrollo protocolo según sospecha / antecedentes fundados	10 días hábiles Prorrogables una vez por el mismo periodo





ANEXO V

PROTOCOLO FRENTE A SITUACIONES RELACIONADAS A DROGAS Y ALCOHOL EN EL ESTABLECIMIENTO

DISPOSICIONES GENERALES

Art. 510.- El desarrollo integral de niños, niñas y jóvenes durante su trayectoria educativa requiere de espacios seguros, libres de situaciones de riesgo relacionadas con alcohol y drogas que puedan afectar su salud psicológica y física. En este contexto, la normativa señala que todos los establecimientos, deben implementar estrategias de prevención y protocolos de acción, con la finalidad de actuar oportunamente para abordar este tipo de problemáticas, con un sentido preventivo, orientado al autocuidado y la formación de estudiantes comprometidos con el bienestar de su comunidad.

Art. 511.- El objetivo del presente protocolo es velar por la adecuada gestión de situaciones relacionadas con drogas y alcohol que afecten a estudiantes, salvaguardando los derechos consagrados en la Convención sobre los Derechos del Niño y comprendiendo su fin último, de asegurar las condiciones necesarias para el desarrollo de su trayectoria educativa, contribuyendo a su desarrollo integral.

Art. 512.- Se entenderá que son situaciones relacionadas a drogas y alcohol aquellas referidas al consumo o porte de dichas sustancias dentro del establecimiento, o fuera de este, cuando se trate de actividades curriculares o extracurriculares, en que participan los estudiantes con uno o más adultos de la comunidad educativa como responsables.

CONCEPTOS GENERALES Y DEFINICIONES

Art. 513.- Para el entendimiento de las normas contenidas en este documento, es necesario tener en consideración los siguientes conceptos:

Art. 514.- **Drogas:** La Organización Mundial de la Salud (OMS) define a la droga como cualquier sustancia natural o sintética que al ser introducida en el organismo es capaz, por sus efectos en el sistema nervioso central, de alterar y/o modificar la actividad psíquica, emocional y el funcionamiento del organismo. Se entiende por drogas ilícitas aquellas cuya producción, porte, transporte y comercialización está legalmente prohibida o que son usadas sin prescripción médica.

Art. 515.- **Tráfico ilícito de drogas:** Según el artículo 3 de la Ley N°20.000, que sustituye la Ley N° 19.366, que sanciona el tráfico ilícito de estupefacientes y sustancias sicotrópicas, se entenderá que trafican las personas que, sin contar con la autorización competente, importen, exporten, transporten, adquieran, transfieran, sustraigan, posean, suministren, guarden o porten tales sustancias o materias primas.

Art. 516.- **Microtráfico:** El artículo 4 de la Ley N°20.000 señala que microtráfico es el que, sin la competente autorización posea, transporte, guarde o porte consigo pequeñas cantidades de sustancias o drogas estupefacientes o psicotrópicas productoras de dependencia física, psíquica, o de materias primas que sirvan para obtenerlas.

Art. 517.- **Facilitación para el tráfico y consumo:** Quien se encuentre, a cualquier título, a cargo de un establecimiento de comercio, cine, hotel, restaurante, bar, centro de baile o música, recinto deportivo, establecimiento educacional de cualquier nivel, u otros abiertos al público, y tolere o permita el tráfico o



consumo de alguna de las sustancias mencionadas en el artículo 1º de la ley 20.000, será castigado, entendiéndose que tienen la obligatoriedad de denunciar.

Art. 518.- El establecimiento deberá actuar de manera diferente dependiendo de si se trata de una situación de sospecha de porte y/o consumo de alcohol y/o drogas o si se trata de una situación que se basa en antecedentes fundados.

Art. 519.- Así es que existirán indicadores de sospecha de porte y/o consumo de alcohol y/o drogas, por una parte, y antecedentes fundados por otra, todas las cuales se especifican en los artículos siguientes.

INDICADORES DE SOSPECHA

Art. 520.- Constituyen indicadores de sospecha que un estudiante se ha visto involucrado en situaciones relacionadas con alcohol y/o drogas las siguientes:

- 1.- Relato de otro miembro de la comunidad educativa, que sin tener evidencia indique que el estudiante se ha visto envuelto en situaciones relacionadas con alcohol y/o drogas.
- 2.- Señales físicas tales como: Pronunciación lenta o mala (por usar tranquilizantes y depresivos), hablar rápido o de manera explosiva (por usar estimulantes), ojos inyectados de sangre, tos que no desaparece, olor o aliento inusual (por usar drogas inhaladas), pupilas extremadamente grandes (dilatadas) o extremadamente pequeñas (puntiformes), movimiento ocular rápido (nistagmo), inapetencia (ocurre con el consumo de anfetaminas, metanfetaminas o cocaína), aumento del apetito (con el consumo de marihuana), marcha inestable.
- 3.- Cambios en el comportamiento, tales como: Mal rendimiento y aumento del ausentismo escolar, no participar de las actividades habituales, cambio de grupos de amigos, actividades secretas, mentir o robar.

ANTECEDENTES FUNDADOS

Art. 521.- Constituyen antecedentes fundados que un estudiante se ha visto involucrado en situaciones relacionadas con alcohol y/o drogas las siguientes:

- 1.- Presentarse en el establecimiento bajo los efectos de alcohol y/drogas.
- 2.- Portar y/o consumir drogas y/o alcohol en el establecimiento o en actividades curriculares u organizadas por el establecimiento aun cuando se realicen fuera de este.

DENUNCIA EN CASO DE SITUACIONES RELACIONADAS A DROGAS Y ALCOHOL EN EL ESTABLECIMIENTO

Art. 522.- Si un miembro de la comunidad educativa sospecha o tiene antecedentes fundados que un estudiante se encuentra involucrado en situaciones relacionadas a drogas y alcohol en el establecimiento, deberá informar inmediatamente a algún miembro del equipo de convivencia escolar, remitiendo los antecedentes que funden sus sospechas, quedando respaldo escrito de dicha denuncia.

RESPONSABLE DE LA IMPLEMENTACIÓN DEL PROTOCOLO

Art. 523.- El responsable de llevar a cabo este protocolo de actuación es el encargado de convivencia escolar o cualquier miembro del equipo de convivencia escolar, y sus funciones son:

- 1.- Liderar la implementación del Protocolo de Actuación, velando por un proceso que resguarde el interés superior del niño/a o adolescente, en conjunto con el equipo de convivencia del establecimiento



educacional.

- 2.- Derivar el caso a organismos especializados en caso de ser necesario.
- 3.- Recopilar la información necesaria para colaborar con la investigación, acompañando a los involucrados, sus familias y a la comunidad educativa en general.
- 4.- Difundir y aplicar el presente Protocolo de Actuación.
- 5.- Mantenerse informado de los avances de la situación.
- 6.- Conocer el estado de la investigación. Si ésta se hubiera iniciado, de las eventuales medidas de protección que se aplicarán, etc.
- 7.- Colaborar con la justicia durante el eventual proceso, facilitando información, declarando en calidad de testigo, etc.
- 8.- Redireccionar las medidas tomadas para garantizar la protección y medidas pedagógicas del niño/a o adolescente si fuera necesario.

PROCEDIMIENTO UNA VEZ RECIBIDA LA DENUNCIA

Art. 524.- El encargado de convivencia escolar deberá reunir antecedentes generales que permitan contextualizar la situación, como por ejemplo:

- 1.- Revisar libro de clases y carpeta del alumno.
- 2.- Entrevistarse con el psicólogo u otro actor relevante.
- 3.- Solicitar a la orientadora del Colegio que realice una entrevista preliminar con el niño o adolescente, la que deberá llevarse a cabo bajo condiciones que resguarden en todo momento los derechos del niño, niña o adolescente, así como también registrar en forma textual el relato del mismo (esto puede servir como evidencia al momento de denunciar).

Art. 525.- Una vez reunidos los antecedentes, el encargado de convivencia escolar, en conjunto con el equipo de convivencia escolar, resolverán si la situación es considerada:

- 1.- Sospecha que el estudiante se ha visto involucrado en situaciones relacionadas con alcohol y/o drogas
- 2.- Antecedente fundado que el estudiante se ha visto involucrado en situaciones relacionadas con alcohol y/o drogas
- 3.- Desestimar los antecedentes y concluir que no obedece a ninguna situación relacionada con drogas y/o alcohol en el establecimiento.

Art. 526.- El encargado de convivencia escolar tendrá un plazo de 5 días hábiles a contar desde la recepción de la denuncia para resolver la tipificación que se describen en los puntos anteriores. Esta resolución y los pasos que seguir deberán ser informados por escrito al denunciante.

PROCEDIMIENTO ANTE SOSPECHA DE PORTE Y/O CONSUMO DE DROGAS Y/O ALCOHOL

Art. 527.- Si el encargado de convivencia escolar determina que la situación corresponde a una situación de sospecha, deberá proceder en base a las siguientes acciones:

- 1.- Realizará las entrevistas necesarias que permitan la identificación de los posibles hábitos y tipos de consumo, así como los alcances y consecuencias que ha tenido, en caso de ser necesario solicitará al psicólogo del establecimiento colaboración en esta tarea.
- 2.- Realizará entrevista con el apoderado o adulto responsable del alumno para informarle de la situación. Durante este espacio el apoderado o adulto será acogido manifestándole que el Colegio les brindará



todo el apoyo, pues es una forma de colaborar y buscar alternativas de solución al problema.

- 3.- En conjunto con el psicólogo elaborará un perfil del caso , que considerará los problemas anexos y los factores de riesgo y factores protectores con los que cuenta el estudiante.
- 4.- Realizará una reunión entre el psicólogo , profesor jefe, estudiante y familia para unificar un relato común de los hechos, acoger comprensivamente la necesidad de intervenir y acordar acciones, remediales y medidas al respecto.
- 5.- De acuerdo a los antecedentes se propondrán alternativas a seguir. Estas alternativas serán proporcionales al problema.
- 6.- Se elaborará en conjunto , un Plan de Intervención de acuerdo al tipo de consumo; este considerará acciones y compromisos a nivel individual, familiar y de Colegio.
- 7.- En caso de que sea necesario , se evaluará la necesidad de solicitar apoyo profesional externo al establecimiento. Se considerará principalmente apoyo SENDA Previene , atención de salud en el Consultorio o en el Centro de Salud Familiar (CESFAM) más cercano, con quienes el establecimiento educacional tiene una coordinación permanente.
- 8.- Se asegurará el derecho que tienen los niños , niñas y jóvenes a dar continuidad a sus estudios en el establecimiento siempre y cuando el alumno y la familia sigan comprometida y responsablemente lo determinado tanto por los especialistas, como por las indicaciones del establecimiento. Esto último para evitar la propagación del consumo hacia terceros.
- 9.- Realizar referencia asistida a redes de apoyo y atención local cuando sea necesario.
- 10.- Se les solicitará a las instituciones de referencia que informen sistemáticamente respecto a la participación del estudiante y su familia en las actividades programadas, así como del logro de los objetivos, para estar al tanto de los avances del caso y de los compromisos asumidos por el alumno y la familia con el Colegio.

PROCEDIMIENTO ANTE ANTECEDENTES FUNDADOS DE PORTE Y/O CONSUMO DE DROGAS.

Art. 528.- Frente a situaciones de consumo y/o porte de drogas en el establecimiento, así como si el estudiante se presenta bajo los efectos de las drogas, las primeras acciones serán aquellas que busquen resguardar la seguridad del estudiante involucrado evitando exponerlo a posibles riesgos.

Art. 529.- Identificada una situación relacionada con el porte, tráfico o consumo de sustancias ilícitas, lo primero que se realizará es informar y citar a los padres del estudiante para evaluar en conjunto la situación, antes de comunicar los hechos a los organismos competentes. Esto facilitará la actuación y tratamiento de la situación con el debido tacto pedagógico, dando cumplimiento a la obligación legal de denuncia en un plazo de 24 horas, sin que ello implique solicitar en el mismo instante la presencia de Carabineros de Chile o la Policía de Investigaciones.

Art. 530.- Considerando que efectivamente los niños, niñas y adolescentes involucrados pueden ser instrumentos, más que sujetos activos del delito, así como la necesidad de proteger sus derechos frente a quienes sean los verdaderos responsables de la actividad ilícita, ante situaciones de esta naturaleza, se tomará contacto con SENDA y las Oficinas de Protección de Derechos (OPD) de manera de facilitar que los adultos responsables denuncien el caso ante la justicia, si corresponde, y de brindar medidas de protección a los niños, niñas y jóvenes si así lo requieran, a través de sus profesionales o derivándolos a las instancias especializadas.



Art. 531.- Se recolectará el máximo de antecedentes , los que se pondrán a disposición y conocimiento directo del fiscal del Ministerio Público correspondiente, con el objeto de que la investigación se desarrolle en un contexto que garantice, de la mejor manera posible, los derechos de los niños, niñas y adolescentes que pudiesen aparecer involucrados en las redes de tráfico, así como los de sus compañeros expuestos al tráfico desplegado al interior del establecimiento educacional.

Art. 532.- Aun cuando se proceda según lo indicado en el párrafo anterior, y luego de ratificar la falta, el alumno involucrado se debe someter a las reglamentaciones del Manual de Convivencia Escolar.

Art. 533.- El director y/o sostenedor del establecimiento educacional o la persona delegada, podrá solicitar la participación de Unidad de Víctimas y Testigos del Ministerio Público, quienes podrán decretar distintas medidas que tiendan a la protección de los denunciantes y los testigos.

MEDIDAS DE APOYO AL ESTUDIANTE.

Art. 534.- Sin perjuicio de las acciones que realicen las redes externas de apoyo, el establecimiento elaborará un plan de apoyo al estudiante, en este plan se podrán disponer de las distintas medidas de apoyo pedagógico y/o psicosocial identificadas en el Manual de Convivencia escolar. El responsable de velar por la adecuada implementación de estas medidas será en el encargado de convivencia escolar.

PROCESOS DE SEGUIMIENTO, REGISTRO Y TRABAJO EN RED CON LAS INSTITUCIONES DE DERIVACIÓN

Art. 535.- Una vez activada la red de apoyo externa al Colegio, el encargado de convivencia escolar mantendrá un seguimiento mensual de las acciones por ellos realizadas. Para estos efectos se mantendrá un registro escrito.

MEDIDAS DE INFORMACIÓN A LA COMUNIDAD ESCOLAR.

Art. 536.- Velando siempre por el interés superior del niño, el encargado de llevar a cabo este protocolo decidirá en conjunto con el director la pertinencia de comunicar el caso a la comunidad educativa y solo si corresponde, las vías adecuadas para realizar esta comunicación.

DIFUSIÓN DE ESTE PROTOCOLO DE ACTUACIÓN.

Art. 537.- El presente Protocolo de Actuación será difundido a la comunidad educativa por alguno de los siguientes medios:

- 1.- Entrega en el momento de la matrícula o de su renovación cuando este haya sufrido modificaciones, dejando constancia escrita mediante firma del padre, madre o apoderado.
- 2.- Publicación en el sitio web del Colegio(<http://www.colegioamericano.cl>)
- 3.- Entrega en reuniones de apoderados, en caso de no haber sido entregado al momento de la matrícula, dejando constancia de su recepción mediante firma del padre, madre o apoderado.
- 4.- Existencia de una copia física de este Protocolo en la secretaría del establecimiento a disposición de todo miembro de la comunidad educativa.

ASPECTOS GENERALES

Art. 538.- Mientras el encargado de convivencia escolar, o quien le subrogue, esté llevando a cabo las indagaciones aclaratorias y el discernimiento de las medidas correspondientes, se asegurará a todas las partes la mayor confidencialidad, privacidad y respeto por su dignidad y honra.



Art. 539.- De cada actuación y resolución deberá quedar constancia escrita en los instrumentos propios del establecimiento, debiendo mantenerse el registro individual de cada reclamo. No se podrá tener acceso a dichos antecedentes por terceros ajenos a la investigación, a excepción de la autoridad competente.

Art. 540.- En el procedimiento se garantizará la protección del afectado y de todos los involucrados, el derecho de todas las partes a ser oídas, la fundamentación de las decisiones y la posibilidad de impugnarlas.

Art. 541.- En caso de existir la necesidad de trasladar a algún estudiante a un centro asistencial, este se realizará según el Protocolo de Accidentes Escolares especificado en Anexo VIII del presente Reglamento Interno.

Art. 542.- Los plazos y etapas del presente protocolo se encuentran en la siguiente tabla:

**PROTOCOLO FRENTE A SITUACIONES RELACIONADAS CON
ALCOHOL Y DROGAS EN EL ESTABLECIMIENTO**

ETAPAS	PLAZO
1.- Denuncia	
2.- Investigación preliminar	5 días hábiles
3.- Admisión/ Rechazo denuncia	
4.- Desarrollo protocolo según sospecha / antecedentes fundados	10 días hábiles Prorrogables una vez por el mismo periodo
5.- Seguimiento del caso	Mensual



ANEXO VI

PROTOCOLO DE SALIDAS PEDAGÓGICAS Y GIRAS DE ESTUDIO

DISPOSICIONES GENERALES

Art. 543.- Para las salidas de estudiantes del Colegio con fines educativos, los docentes deben presentar en su plan anual de trabajo “cambio de actividad por razones fundadas en el refuerzo de los objetivos curriculares”, registrando la asistencia de los estudiantes.

Art. 544.- Todas estas actividades deben contar con la autorización por escrito del director del establecimiento, quien lo tramitará ante el respectivo Departamento Provincial de Educación con todos los anexos necesarios.

AUTORIZACIÓN DE APODERADOS

Art. 545.- Aquellas actividades que impliquen desplazamiento de estudiantes y profesorado fuera del establecimiento educacional deberán contar con la autorización escrita de los apoderados.

Art. 546.- El estudiante que no cuente con la respectiva autorización no podrá participar en la actividad, cuestión que no eximirá al establecimiento de su obligación de adoptar las medidas que sean necesarias para asegurar la continuidad del servicio educativo.

INFORMACIÓN AL DEPARTAMENTO PROVINCIAL DE EDUCACIÓN

Art. 547.- Las actividades referidas en los incisos anteriores deberán ser informados, al menos con 10 días hábiles de anticipación a su ejecución, ingresando la documentación en Oficina de Partes del Departamento Provincial de Educación respectivo, precisando su justificación, adjuntando a ello los documentos de respaldo disponibles. Cuando la naturaleza del cambio de actividad requiera autorización de los apoderados, esa documentación quedará archivada y disponible en el respectivo establecimiento educacional, a disposición de la Superintendencia de Educación y/o cuando la aplicación del seguro escolar lo requiera.

MEDIDAS DE SEGURIDAD

Art. 548.- Toda salida pedagógica deberá contar con las medidas de seguridad que aseguren las condiciones mínimas necesarias para resguardar la seguridad de los estudiantes durante la misma. Dichas medidas deberán considerar, a lo menos:

- 1.- La organización de las responsabilidades de los adultos.
- 2.- La entrega de una hoja de ruta al Director.
- 3.- Entrega de tarjetas de identificación para cada estudiante, con nombre y número de teléfono celular de él o la docente, educadora o asistente responsable del grupo, el nombre y dirección del establecimiento educacional.
- 4.- Individualización del grupo de adultos que participarán de la actividad, el que deberá estar conformado por el personal de aula y, eventualmente, otros miembros permanentes del equipo técnico del establecimiento, a cargo de la misma, quienes podrán ser acompañados por madres, padres y apoderados, en cantidad suficiente para resguardar de manera efectiva la seguridad de los niños y



niñas.

Art. 549.- Toda actividad que se realice fuera del establecimiento deberá contar además de la participación del docente responsable, con otro adulto funcionario del establecimiento que acompañe la delegación.

Art. 550.- Los padres, madres y apoderados siempre tendrán el derecho de participar en las salidas pedagógicas, en la medida que lo soliciten al equipo educador a cargo de la misma y que su participación no altere la organización prevista para la actividad.

Art. 551.- En caso de ser necesarios el aporte de dineros de los apoderados por conceptos de traslado, entradas u otros pagos relativos a la actividad pedagógica, estos deberán ser recaudados hasta el día anterior a la actividad.

Art. 552.- Los estudiantes estarán a cargo del o los profesores responsables de la actividad, desde la salida y hasta la vuelta al establecimiento.

Art. 553.- El profesor responsable entregará a cada alumno un número telefónico al cual comunicarse en caso de extravío.

Art. 554.- Los estudiantes estarán cubiertos por el Seguro de Accidentes Escolares. Por lo tanto, en caso de producirse algún accidente se procederá según el Protocolo de Accidentes Escolares descrito en el Anexo VIII del presente reglamento.

Art. 555.- El establecimiento está facultado para no autorizar la participación de salidas pedagógicas o giras de estudio de todo aquel estudiante que tenga antecedentes de mala conducta, desacato a la autoridad o haya realizada acciones consideradas como violencia escolar en contra de uno o más miembros de la comunidad educativa y que puedan poner en riesgo la seguridad del grupo que participará de la salida pedagógica.

CONDUCTA Y CONVIVENCIA ESCOLAR EN SALIDA PEDAGÓGICA

Art. 556.- Las disposiciones de convivencia escolar indicadas en el Manual de Convivencia Escolar regirán para todos los estudiantes durante la actividad, desde la salida y hasta el regreso al establecimiento.

Art. 557.- Toda mala conducta por parte de un estudiante durante la actividad será informada al regreso al establecimiento al Inspector por parte del profesor responsable, siendo cualquiera de ellos el que inicie el procedimiento correspondiente para esclarecer las responsabilidades de la o las personas involucradas.

ASPECTOS RELATIVOS A LA SALIDA PEDAGÓGICA

Art. 558.- Los estudiantes deberán asistir a las actividades con el uniforme escolar reglamentario, el buzo del Colegio o ropa de color según lo establezca el profesor a cargo en conjunto con el Inspector.

Art. 559.- El desplazamiento fuera de las dependencias es en grupo y estando siempre bajo la vigilancia del o los profesores responsables.

Art. 560.- Los estudiantes deberán permanecer en todo momento con el grupo y nunca alejarse de él.

Art. 561.- Los estudiantes deberán cuidar y hacerse plenamente responsables en todo momento de sus pertenencias.



Art. 562.- En el trayecto en medios de transporte los estudiantes deberán mantenerse y conservar la ubicación designada por el profesor.

Art. 563.- Está estrictamente prohibido durante todo el trayecto de viaje en medios de transporte, pararse en las pisaderas, sacar la cabeza o parte del cuerpo por las ventanas o puertas, correr, saltar tanto en pasillos como sobre los asientos.

Art. 564.- Los estudiantes deben respetar los horarios planificados para cada actividad dentro de la salida, así como desarrollar las tareas que el profesor designe.



ANEXO VII

PROTOCOLO DE RETENCIÓN ESCOLAR DE ESTUDIANTES EMBARAZADAS, MADRES Y PADRES ADOLESCENTES

DISPOSICIONES GENERALES

Art. 565.- La Ley General de Educación señala que el embarazo, la maternidad y paternidad adolescente, en ningún caso constituirán impedimento para ingresar y permanecer en los establecimientos de educación de cualquier nivel, debiendo estos últimos otorgar las facilidades académicas y administrativas que permitan el cumplimiento de ambos objetivos.

Art. 566.- A las estudiantes embarazadas, madres y padres adolescentes les asisten los mismos derechos que los demás estudiantes en relación a su ingreso y permanencia en los establecimientos educacionales, no pudiendo ser objeto de ningún tipo de discriminación, en especial el cambio de establecimiento o expulsión, la cancelación de matrícula, la negación de matrícula, la suspensión u otra similar.

OBLIGACIONES DE LAS ESTUDIANTES EMBARAZADAS, MADRES Y PADRES ADOLESCENTES

Art. 567.- Serán obligaciones de las estudiantes:

- 1.- Informar su condición a su profesor jefe, orientador o Dirección, presentando un certificado médico que acredite su estado.
- 2.- Comprometerse a cumplir con sus deberes escolares, compromiso que será registrado de forma escrita junto a su apoderado o tutor, según corresponda.
- 3.- Presentar los certificados médicos de controles mensuales de su embarazo o de los controles médicos del bebé al Inspector General.
- 4.- Justificar las inasistencias por problemas de salud, tanto del bebé como de la madre y padre, con los respectivos certificados médicos, carné de salud, tarjeta de control u otro documento que indique las razones médicas de la inasistencia.
- 5.- Informar la fecha del parto al Jefe de UTP, para programar las actividades académicas si ello ocurriese en año lectivo.
- 6.- El estudiante que será padre o lo es, deberá informar al Colegio para tener las facilidades de permisos para asistir a los controles médicos de la futura madre o del bebé.

MEDIDAS ACADÉMICAS

Art. 568.- El establecimiento a través del jefe de UTP dispondrá de una serie de acciones que permitan flexibilizar los procesos de aprendizaje o el currículum de tal forma que permitan a los y las estudiantes, en consideración a su condición, permanecer en el sistema educativo, sin perder de vista el derecho que les asiste a recibir una adecuada y oportuna atención en el ejercicio de estos.

EVALUACIÓN Y PROMOCIÓN

Art. 569.- Los estudiantes que se vean impedidos de asistir regularmente a clases, sea durante el período de embarazo o durante el período de maternidad o paternidad, podrán optar por un sistema al que puedan acceder alternativamente a objeto de velar por su permanencia en el sistema educativo.



Art. 570.- El establecimiento contará con un calendario flexible y una propuesta curricular adaptada, que priorice aquellos objetivos de aprendizaje que permitan a estas y estos estudiantes continuar con sus estudios y brindarles el apoyo pedagógico necesario mediante un sistema de tutorías. Para estos efectos, se nombrará a un docente responsable de supervisar la realización del programa, en el que también podrán colaborar los compañeros de clases.

Art. 571.- El Colegio se preocupará de instruir que las alumnas madres y embarazadas no podrán estar en contacto con materiales nocivos, especialmente en los Colegios técnico-profesionales, ni verse expuestas a situaciones de riesgo durante su embarazo o período de lactancia. Para ello, los docentes directivos deberán entregar las facilidades académicas pertinentes a fin de dar cumplimiento al currículum, planificando actividades que respondan al perfil de egreso, de conformidad a lo dispuesto en el Decreto Supremo N° 220, de 1998, del Ministerio de Educación. Lo anterior, a fin de evitar poner en riesgo la salud de la alumna embarazada o madre o del que está por nacer.

Art. 572.- El Establecimiento incorporará medidas a nivel curricular, cuyo objetivo y contenido se relacionen al embarazo y cuidado del niño, que aseguren que los estudiantes con necesidades educativas especiales comprendan su condición de embarazo, maternidad o paternidad. Ello, con el propósito de asegurar a estos estudiantes una formación y desarrollo integral.

Art. 573.- Las estudiantes embarazadas podrán asistir a las clases de educación física en forma regular, de acuerdo a las orientaciones del médico tratante, sin perjuicio de ser evaluadas en forma diferencial o eximirse, por razones de salud que así lo justifiquen. Asimismo, el Colegio dispondrá que las alumnas que hayan sido madres estarán eximidas del subsector de educación física hasta el término del puerperio (seis semanas después del parto) y que, en casos calificados por el médico tratante, podrán eximirse de este subsector por un período superior.

Art. 574.- La inasistencia que tengan como causa directas situaciones derivadas del embarazo, parto, postparto, control del niño sano y enfermedades del hijo menor de un año, se considerarán válidas cuando se presenten certificados médicos, carné de salud, tarjeta de control u otro documento que indique las razones médicas de la inasistencia.

Art. 575.- En el caso que la estudiante tenga una asistencia a clases menor a un 50% durante el año escolar, el director resolverá su promoción. Lo anterior en conformidad con las normas establecidas en los decretos exentos de Educación N° 511 de 1997, N° 112 y N° 158, ambos de 1999, y N° 83 de 2001. Frente a la resolución del Director, la alumna tiene el derecho de apelar ante el Secretario Regional Ministerial de Educación respectivo

MEDIDAS ADMINISTRATIVAS

Art. 576.- Se trata de acciones que apunten a compatibilizar la condición de embarazo, maternidad o paternidad con la de estudiante, asegurando el resguardo de la integridad física, psicológica y moral de estos alumnos.

Art. 577.- Las autoridades directivas, el personal del establecimiento y demás miembros de la comunidad educativa, deberán siempre mostrar en su trato, respeto por la condición de embarazo, maternidad o paternidad del estudiante, a objeto de resguardar el derecho de estudiar en un ambiente de aceptación y respeto mutuo. La contravención a esta obligación constituye una falta a la buena convivencia escolar.



Art. 578.- Las estudiantes embarazadas, madres o estudiantes padres tienen derecho a participar en organizaciones estudiantiles, así como en cualquier ceremonia o actividad extra programática que se realice al interior o exterior del establecimiento educacional, en la que participen los y las demás estudiantes de manera regular.

Art. 579.- Las alumnas embarazadas tendrán derecho a adaptar el uniforme en atención a las condiciones especiales que requiera, según la etapa del embarazo en que se encuentre. Por ejemplo, asistir con pantalón en vez de jumper o falda.

Art. 580.- Respecto de las alumnas embarazadas y madres y padres estudiantes, no se exigirá el 85% de asistencia durante el año escolar, cuando las inasistencias sean debidamente justificadas. Las inasistencias causadas directamente por situaciones derivadas del embarazo, parto, post parto, control del niño sano o enfermedades del hijo menor a un año, se considerarán justificadas cuando vayan acompañadas de la presentación de un certificado médico, carnet de salud, tarjeta de control u otro documento que indique los motivos o den cuenta de la inasistencia.

Art. 581.- La asistencia, permisos y horarios de ingreso y salida en los registros que correspondan, deberán señalar la etapa de embarazo, maternidad o paternidad en que se encuentre el o la estudiante.

Art. 582.- Las estudiantes embarazadas podrán asistir al baño las veces que lo requiera, sin que se le pueda reprimir o reprochar por dicho motivo por parte del personal docente y asistente de la educación, velando de esta manera por la integridad física de la alumna embarazada y su estado de salud.

Art. 583.- Las alumnas embarazadas podrán utilizar durante los recreos las dependencias de la biblioteca o demás espacios que contribuyan a evitar accidentes o situaciones de estrés, asegurando de esta manera su seguridad e integridad física.

Art. 584.- La alumna en período de lactancia podrá elegir el horario de alimentación del hijo o hija. Este horario deberá ser como máximo una hora, sin considerar los tiempos de traslado y debe ser comunicado formalmente al director del establecimiento educacional durante la primera semana de ingreso o reingreso de la alumna.

IDENTIFICACIÓN DE REDES DE APOYO PARA ALUMNAS EMBARAZADAS Y PARA MADRES Y PADRES ESTUDIANTES

Art. 585.- Respecto de las alumnas embarazadas, madres y padres adolescentes, el establecimiento se pondrá en contacto con las redes de apoyo correspondientes según el caso en particular. Dentro de las referidas redes de apoyo se encuentra la Junta Nacional de Auxilio Escolar y Becas, que cuenta con el “Programa de apoyo a la retención escolar para embarazadas, madres y padres adolescentes” y la Junta Nacional de Jardines infantiles, la que, a través de sus redes de Jardines Infantiles, constituye un apoyo significativo para retener a los alumnos hasta la finalización de sus estudios, después del nacimiento de sus hijos.

Art. 586.- El establecimiento incorporará las demás redes de apoyo que estime pertinentes y realizará las gestiones necesarias para la incorporación de las figuras parentales u otras significativas de los alumnos, especialmente en aquellos y aquellas con necesidades educativas especiales.



DEBER DEL COLEGIO A INFORMAR

Art. 587.- El Establecimiento ingresará periódicamente la información de las alumnas adolescentes matriculadas que estén embarazadas y/o que son madres en el sistema que lleva para estos efectos la JUNAEB en la página web <http://roble.junaeb.cl/EncuestalveProduc/servlet/encuestaembarazada1000> .



ANEXO VIII

PROTOCOLO DE ACCIDENTES ESCOLARES

DISPOSICIONES GENERALES

Art. 588.- Este protocolo contempla procedimientos específicos para abordar las situaciones de accidentes escolares y/o enfermedades sobrevenientes a estudiantes durante su permanencia en el establecimiento o en actividades escolares que se realicen fuera de este y que hayan sido organizadas por el Colegio.

Art. 589.- Se considerarán también como accidente escolar los ocurridos en el trayecto directo, de ida o regreso, entre la habitación o sitio de trabajo del estudiante y el establecimiento educacional respectivo, el lugar donde realice su práctica educacional o profesional, como también los ocurridos en el trayecto directo entre estos últimos lugares.

Art. 590.- El Colegio es el responsable de cuidar de la integridad física de los estudiantes durante las clases, los recreos, las horas libres, viajes de grupo, durante su participación en otros eventos escolares.

DEL ENCARGADO DE PRIMEROS AUXILIOS

Art. 591.- El Colegio cuenta con una persona encargada de primeros auxilios, quien a lo menos, deberá tener aprobado un curso que acredite su experticia en la aplicación de primeros auxilios.

Art. 592.- El encargado de primeros auxilios será el encargado de la atención en la sala de primeros auxilios y fuera de ella cuando le sea solicitado, siempre en relación con la atención inicial que requieran los estudiantes quienes hayan sufrido de algún accidente escolar o les haya sobrevenido alguna enfermedad.

DE LA SALA DE PRIMEROS AUXILIOS

Art. 593.- El Colegio dispondrá de un espacio físico permanente, habilitado e implementado para el cuidado de los estudiantes que requieran de una atención por enfermedad repentina o lesiones a causa de un accidente escolar verificado al interior del Colegio. Dicho lugar se conocerá como Sala de Primeros Auxilios.

Art. 594.- La Sala de Primeros Auxilios será destinada exclusivamente a la atención de estudiantes que presenten una enfermedad sobrevenida o lesiones a causa de algún accidente ocurrido al interior del Colegio.

Art. 595.- La Sala de Primeros Auxilios contará con la implementación necesaria para dar atención a los estudiantes que la requieran.

Art. 596.- Los muebles y materiales existentes en la Sala de Primeros Auxilios deben ser solo aquellos que tengan directa relación con el propósito de dicha sala. No se aceptarán muebles o bultos ajenos al objetivo de la misma.

DEL USO DE LA SALA DE PRIMEROS AUXILIOS

Art. 597.- La atención en la Sala de Primeros Auxilios deberá realizarse siempre con la puerta abierta y/o ventanas descubiertas. En caso que la encargada(o) de primeros auxilios considere que es necesario cerrar puertas y cubrir ventanas para resguardar la privacidad del estudiante, o que el propio estudiante lo solicite,



entonces se deberá solicitar la presencia de otro adulto de la comunidad educativa, evitando así que se encuentren solos en la sala cerrada el estudiante y la persona encargada.

Art. 598.- Durante la permanencia en la Sala de Primeros Auxilios, no se administrarán medicamentos por vía oral o inyectables, salvo a expresa solicitud por escrito del apoderado, cuando requiera la administración de medicamentos a estudiantes pequeños que siguen algún tratamiento médico. En estos casos, se requerirá como respaldo una fotocopia de la receta médica debidamente actualizada.

Art. 599.- Dicha solicitud debe realizarse por escrito por parte del apoderado y debe tener adjunta una copia de la prescripción médica, la cual indique el medicamento a administrar al estudiante, la dosis y la duración del tratamiento.

Art. 600.- La encargada(o) de primeros auxilios debe registrar en el libro correspondiente la duración de la estadía del estudiante en la Sala de Primeros Auxilios, e informar al profesor jefe del estudiante, o quien amerite, para que le envíe una nota al apoderado indicándole la situación que lo afectó.

DEL SEGURO ESCOLAR DE ACCIDENTES

Art. 601.- Los estudiantes que tengan la calidad de estudiantes regulares de establecimientos subvencionados municipales y particulares, del nivel de transición de la educación parvularia, de enseñanza básica, media normal, técnica, agrícola, comercial, industrial, dependientes del Estado o reconocidos por este, quedarán sujetos al Seguro Escolar contemplado en el artículo 3° de la ley N° 16.744 por los accidentes que sufran durante sus estudios, o en la realización de su práctica educacional o profesional, en las condiciones y con las modalidades que se establecen en el Decreto N° 313, de 1973, del Ministerio del Trabajo.

Art. 602.- Los estudiantes gozarán de este beneficio del Seguro Escolar de Accidentes desde el instante en que se matriculen en alguno de los establecimientos mencionados anteriormente.

Art. 603.- Los efectos del seguro se suspenderán durante los períodos en que las personas indicadas no realicen sus estudios o su práctica educacional o profesional, tales como las de vacaciones o los que puedan producirse con posterioridad al egreso del establecimiento.

Art. 604.- El artículo 3° del Decreto N° 313, de 1973, del Ministerio del Trabajo, señala que se entenderá por accidente toda lesión que un estudiante sufra a causa o con ocasión de sus estudios, o de la realización de su práctica profesional o educacional, y que le produzca incapacidad o muerte.

Art. 605.- Se considerarán también como accidente escolar los ocurridos en el trayecto directo, de ida o regreso, entre la habitación o sitio de trabajo del estudiante y el establecimiento educacional respectivo, el lugar donde realice su práctica educacional o profesional, como también los ocurridos en el trayecto directo entre estos últimos lugares.

Art. 606.- Exceptúense los accidentes debido a fuerza mayor extraña que no tenga relación alguna con los estudios o práctica educacional o profesional y los producidos intencionalmente por la víctima. La prueba de las excepciones corresponderá al organismo administrador.

Art. 607.- El estudiante víctima de un accidente escolar tendrá derecho a las siguientes prestaciones, que se otorgarán gratuitamente hasta su curación completa o mientras subsistan los síntomas de las secuelas causadas por el accidente:

- 1.- Atención médica, quirúrgica y dental en establecimientos externos o a domicilio.



- 2.- Hospitalización si fuere necesario, a juicio del facultativo tratante.
- 3.- Medicamentos y productos farmacéuticos.
- 4.- Prótesis y aparatos ortopédicos y su reparación.
- 5.- Rehabilitación física y reeducación profesional
- 6.- Los gastos de traslados y cualquier otro necesario para el otorgamiento de estas prestaciones.

Art. 608.- Se deja expresamente establecido que los cambios de actividades, las actividades extraescolares, como también los viajes de estudios, constituyen actividades asociadas a prácticas educacionales. Por lo tanto, cada una de las actividades desarrolladas por el establecimiento y en que participan los estudiantes se encuentran cubiertas por este Seguro Escolar de accidentes, independiente si estos ocurren dentro o fuera del territorio nacional, en los términos que el seguro establezca.

Art. 609.- El encargado de primeros auxilios deberá tener identificados los estudiantes que poseen seguros privados de atención asistencial, en cuyos casos deberá solicitar a los apoderados que entreguen al establecimiento un documento con las indicaciones y protocolos para operar bajo dicho seguro.

PROCEDIMIENTO EN CASO DE ACCIDENTES OCURRIDOS DENTRO DEL ESTABLECIMIENTO

DE LA ATENCIÓN INICIAL

Art. 610.- El docente más cercano al estudiante accidentado deberá tomar inicialmente el control de la situación, responsabilidad que no terminará hasta que lo entregue a la persona encargada de los primeros auxilios del Colegio e informe de la situación al Inspector o, en su defecto, al director del Colegio.

Art. 611.- El docente a cargo deberá evaluar preliminarmente la situación, considerando que si la lesión es superficial, no existió pérdida del conocimiento y/o no existen dolores internos, ayudará al estudiante a trasladarse a la Sala de Primeros Auxilios e informará de la situación al Inspector o, en su defecto, al director del Colegio.

Art. 612.- Si existe cualquier sospecha de que pudiera existir una lesión mayor, el docente a cargo requerirá la presencia en el lugar de la persona encargada de primeros auxilios, quien asumirá el control de la situación y a continuación concurrirá de inmediato a informar de la situación al Inspector o, en su defecto, al director del Colegio.

Art. 613.- La persona encargada de los primeros auxilios evaluará la conveniencia de trasladar al estudiante a la Sala de Primeros Auxilios, para efectos de otorgar la atención primaria.

Art. 614.- El Inspector o el director del establecimiento tomará contacto con el apoderado y le informará la situación.

ATENCIÓN EN LA SALA DE PRIMEROS AUXILIOS

Art. 615.- ingresar un estudiante enfermo o accidentado a la Sala de Primeros Auxilios, la (el) encargada(o) deberá:

- 1.- Recibir al estudiante enfermo o accidentado.
- 2.- Evaluar el estado de salud o las lesiones del estudiante.
- 3.- Aplicar los primeros auxilios que correspondan de acuerdo con los procedimientos internos respectivos.
- 4.- Establecer la necesidad de trasladar al estudiante a un centro asistencial.



5.- Informar de la situación al Inspector o, en su defecto, al director del Colegio.

TRASLADO AL CENTRO ASISTENCIAL MAS CERCANO

Art. 616.- Si es necesario el traslado del estudiante a un centro asistencial, se procederá de la siguiente forma:

- 1.- Si la urgencia del caso lo amerita, se procederá al traslado inmediato al centro asistencial dependiente del Ministerio de Salud más cercano, para que opere el Seguro de Accidentes Escolares del Estado establecido en el Artículo 3° de la Ley Nº 16.744 de 1968. Este traslado se realizará en taxi y será acompañado de un funcionario del establecimiento. La identificación del centro asistencial más cercano es el servicio de urgencia del hospital de San Fernando
- 2.- Si la situación hace indispensable el traslado en un vehículo con condiciones médicas adecuadas (ambulancia), se procederá a solicitar la concurrencia de este vehículo al Colegio.
- 3.- El Inspector o el director del establecimiento tomará contacto con el apoderado y le informará la situación y que el estudiante está siendo trasladado al centro asistencial, lugar donde se deberá reunir con el funcionario del Colegio. En ningún caso se debe consultar al apoderado o pedir su autorización para trasladar al estudiante al centro asistencial.
- 4.- Se debe hacer entrega al apoderado del documento del Seguro Escolar Estatal, el apoderado debe firmar un documento que acredite la recepción de dicho seguro.
- 5.- El funcionario que acompaña al estudiante accidentado solo podrá retirarse una vez que su apoderado ha llegado al centro asistencial y ha recibido el documento de Seguro Escolar.
- 6.- El encargado de primeros auxilios debe hacer un seguimiento del estado de salud del estudiante en los días posteriores al accidente.

PROCEDIMIENTO EN CASO DE ACCIDENTES EN ACTIVIDADES ESCOLARES FUERA DEL COLEGIO

Art. 617.- Para las salidas de estudiantes del Colegio con fines educativos, los docentes deben presentar en su plan anual de trabajo “cambio de actividad por razones fundadas en el refuerzo de los objetivos curriculares”, registrando la asistencia de los estudiantes.

Art. 618.- La actividad que considera desplazamiento de estudiante y profesor, deberá contar con la autorización escrita de los apoderados, en el registro de la asistencia.

Art. 619.- estas actividades deben contar con la autorización por escrito del director del establecimiento, quien lo tramitará ante el respectivo Departamento Provincial de Educación con todos los anexos necesarios.

Art. 620.- Toda actividad que se realice fuera del establecimiento deberá contar además de la participación del docente responsable, con otro adulto funcionario del establecimiento que acompañe la delegación.

Art. 621.- En el caso de enfermedades o accidentes que sobrevengan en actividades fuera del Colegio, el profesor o encargado de la delegación tomará contacto inmediato con la Dirección del Colegio para comunicarle la situación y procederá según los siguientes pasos:

- 1.- Si la urgencia del caso lo amerita, se procederá al traslado inmediato al centro asistencial dependiente del Ministerio de Salud más cercano, para que opere el Seguro de Accidentes Escolares del Estado establecido en el Artículo 3° de la Ley Nº 16.744 de 1968. Este traslado se realizará en taxi y será acompañado por el funcionario que acompaña a la delegación.



- 2.- Si la situación hace indispensable el traslado en un vehículo con condiciones médicas adecuadas (ambulancia), se procederá a solicitar la concurrencia de este vehículo al lugar donde se encuentre el estudiante afectado.
- 3.- El Inspector o el director del establecimiento tomará contacto con el apoderado y le informará la situación y que el estudiante está siendo trasladado al centro asistencial, lugar donde se deberá reunir con el funcionario del Colegio. En ningún caso se debe consultar al apoderado o pedir su autorización para trasladar al estudiante al centro asistencial.
- 4.- Se debe hacer entrega al apoderado del documento del Seguro Escolar Estatal. El apoderado debe firmar un documento que acredite la recepción de dicho seguro.
- 5.- El funcionario que acompaña al estudiante accidentado, solo podrá retirarse una vez que su apoderado ha llegado al centro asistencial y ha recibido el documento de Seguro Escolar.
- 6.- El encargado de primeros auxilios debe hacer un seguimiento del estado de salud del estudiante en los días posteriores al accidente.

Art. 622.- Las actividades programadas fuera del año lectivo por parte de apoderados o estudiantes, no obedecen a las actividades descritas antes y la Dirección del Colegio no es responsable de su organización ni de los accidentes que de ellas pudiesen derivarse.



ANEXO IX

PLAN INTEGRAL DE SEGURIDAD ESCOLAR

INTRODUCCIÓN

Art. 623.- El Plan de Evacuación y Seguridad Escolar conocido como Plan Deyse, posteriormente denominado como Plan de Seguridad Escolar Francisca Cooper, fue creado y puesto en funcionamiento en el año 1977. Por Resolución Exenta N° 51/ 2001 del Ministerio del Interior (ONEMI) se ha desarrollado y perfeccionado el Plan Integral de Seguridad Escolar, apuntando a instalar en forma definitiva /as Bases de una Cultura Nacional de Prevención. Junto a lo anterior se estructura una Comisión Nacional de Emergencia y se conforma en /os centros educativos el Plan Integral de Seguridad Escolar.

Art. 624.- Mediante la misma Resolución se deja sin efecto la Circular N° 782 /79 y /las modificaciones que aprobó denominada Operación Deysey el Decreto Exento N° 431 de Educación del año 1993 que crea /os Comités de Protección de los Escolares". Dichanorma establece la responsabilidad del Director de la Unidad Educativa de conformar y dar continuidad al funcionamiento del Comité de Seguridad Escolar del establecimiento. (Párrafo 4, hoja 2 del Manual de Seguridad)

Art. 625.- El Plan Integral de Seguridad Escolar del Colegio Americano de San Fernando, tiene por finalidad reunir, ordenar y organizar todos y cada uno de /os elementos, acciones, ideas, actividades, eventos e incidentes que se estimen necesarios para reforzar la seguridad y protección escolar del establecimiento, sus estudiantes y su entorno, lo que involucra los lugares por donde transitan habitualmente los actores educativos.

Art. 626.- El propósito fundamental es estar atento y preparado para prevenir y responder ante cualquier situación de riesgo o peligro. Para cumplir con dicho propósito, el Mapa de Microzonificación de Riesgos, definición de Zona de Seguridad y Zonas de Evacuación, aportarán la información necesaria para establecer el cumplimiento seguro y protegido de las actividades escolares.

Art. 627.- La elaboración e instalación de este Plan Integral corresponderá al Comité de Seguridad Escolar del Colegio Americano de San Fernando, el cual se complementa con el Manual de Seguridad Escolar, las Guías para Docentes Directivos, Docentes, Apoderados y Estudiantes, además de otros instructivos distribuidos por la Oficina Nacional de Emergencia y el Ministerio de Educación desde el mes de Marzo del año 2001. Su estructuración ha sido adecuada a /as metodologías Aidep y Acceder, también incluidas en /os respectivos manuales.

Art. 628.- El Plan Integral de Seguridad Escolar del Colegio Americano de San Fernando, estará disponible cuando sea solicitado por los Supervisores del sistema y como lo indica el instructivo, para todos los actores educativos.

MISIÓN DEL COMITÉ DE SEGURIDAD ESCOLAR.

Art. 629.- La tarea fundamental del Comité de Seguridad Escolar del Colegio AMERICANO de San Fernando, es velar por la seguridad y protección de todos los actores educativos, coordinando a la comunidad escolar y sus respectivos estamentos con la finalidad de lograr una activa, masiva, ordenada y responsable



participación en un proceso que los compromete a todos y que apunta principalmente a mejorar las condiciones y calidad de vida de los integrantes del centro educativo.

Art. 630.- El propósito del Plan es de disponer e implementar estrategias que hagan posible el convertir el centro educativo en lugar estimulante, acogedor y seguro para los estudiantes

ESTRUCTURACIÓN DEL COMITÉ DE SEGURIDADESCOLAR.

Art. 631.- El Comité de Seguridad Escolar del Colegio Americano de San Fernando, se estructurará en el mes de Marzo de cada año escolar, excepcionalmente durante el año 2011 se hizo a partir del mes de Julio, estando integrado por:

- 1.- Director del Colegio o su representante,
- 2.- Monitor o Coordinador de Seguridad del establecimiento. Representante del Consejo de Profesores.
- 3.- Representante del Centro de Padres (De. 565/90) Representante de los Asistentes de la Educación. Representante del Centro de Alumnos (De. 524/06) Representante Comité Paritario.
- 4.- Representante Organismo de Protección Civil.
- 5.- Apoyos Técnicos:
 - . Carabineros. Plan Cuadrante ND1, Delegado Plan Cuadrante.
 - . Comité local de protección civil.
 - . Hospital San Fernando.
 - . Bomberos
 - . Policía de Investigaciones.

RESPONSABILIDADES Y FUNCIONES DE LOS INTEGRANTES DEL COMITÉ DE SEGURIDAD ESCOLAR.

Art. 632.- Las responsabilidades y funciones de los integrantes del Comité de Seguridad Escolar del Colegio Americano de San Fernando, se encuentran establecidas en el Instructivo del Plan de Seguridad Escolar (páginas 50 y 51) distribuido por la Oficina Nacional de Emergencia del Ministerio del Interior (ONEMI). Además dichas acciones se encuentran definidas en las a, b, c, d, y e del Manual de las Metodologías Aidez y Acceder.

DIAGNÓSTICOSITUACIONAL.

Art. 633.- EL DIAGNÓSTICO REALIZADO EN EL ESTABLECIMIENTO, ARROJÓ LOS SIGUIENTES HALLAZGOS:

- 1.- El Colegio Americano de San Fernando, actualmente ocupa una infraestructura mixta, las dependencias administrativas corresponden a una edificación antigua, las salas de clases, servicios higiénicos de alumnos y personal docente, biblioteca, laboratorio computacional, sala de integración forman parte de una construcción sólida y moderna que data del año 2004.
- 2.- El Centro Educativo actualmente imparte autorizadamente enseñanza preescolar, enseñanza básica completa y enseñanza media científico humanista a nivel de adultos en la modalidad de niveles (1° y 2°- 3° y 4° año). Cuenta con 17 cursos en las modalidades preescolar y básica. En la tercera jornada (vespertina) con 5 cursos.
- 3.- La matrícula por modalidades de enseñanza al día 01.06.11 corresponde a preescolar 54 alumnos, básica 368 estudiantes y adultos 103 alumnos. Para atender esa población escolar la planta funcionaria del establecimiento considera 44 actores.
- 4.- La planta profesional al año 2011 considera al margen de los Sostenedores, 3 Docentes Directivos, 1



Jefe Administrativo, 29 Docentes, 5 Asistentes Profesionales (Proyecto de Integración) , 6 Asistentes de Educación, 1 Asistente de Alimentación(COAN).

- 5.- El Mapa de Zonificación y de Riesgos del Colegio, considera situaciones relevantes, ya que el local escolar se encuentra ubicado en el centro de la ciudad de San Fernando, en la calle Chillán, entre Curalí y Yumbel. Una calle con bastante movimiento vehicular en horario de ingreso a la Jornada Laboral y Escolar. Frente al local escolar existe una barrera de contención y un paso peatonal no siempre respetado por los conductores. Regularmente Carabineros en el horario de entrada de jornada de mañana, colabora en el resguardo de los estudiantes.
- 6.- El local escolar se encuentra ubicado a dos cuadras y media del centro de la ciudad, situación que representa debilidades y fortalezas. Sin embargo al margen del movimiento vehicular, las calles Yumbel y Curalí, sectores de circulación de los estudiantes, en los horarios principalmente de salida, se observan como situaciones de riesgo para los escolares por personas desconocidas que deambulan por el sector.
- 7.- En el entorno del local escolar, existen casas particulares, Oficina de Desarrollo Inmobiliario, Locales Comerciales, Bodega de Alimentos (COAN), Oficina "Fundación León Bloy" Centro de la Mujer de Colchagua, Oficinas de Servicios Públicos, Iglesia Evangélica de la Asamblea de Dios, Oficinas de Servicios Básicos y otras.
- 8.- El ingreso y salida de los actores educativos en general se hace por calle Chillán, existiendo un portón de ingreso que accede a un hall de entrada que se cierra por seguridad al inicio de cada jornada escolar y se abre al término de la misma. También se utiliza como sector de escape, una puerta lateral que permite el acceso al sector de administración y sala de profesores.
- 9.- Existió en la esquina de las calles Chillán con Yumbel, una señalética de Zona de Escuela, la cual fue arrancada y no repuesta, situación que se transforma en una amenaza para la seguridad escolar.
- 10.- Se define como Zona de Seguridad el patio central del colegio, ya que, el otro lugar existente es el patio techado, lugar con cubierta de zinc que en la eventualidad de un evento, simulacro o simulación, representa un riesgo para los actores educativos.
- 11.- El local escolar en el sector antiguo es de un nivel. En sector de nueva construcción o sólido es de dos niveles, de albañilería y estructura de acero, con escalas metálicas de acceso al Segundo Piso.
- 12.- En el Primer Nivel, de acuerdo al Mapa de Zonificación, en relación a sus dependencias se divide en tres (3) Zonas de Evacuación debidamente definidas en el Plan Integral de Seguridad Escolar. El Segundo Nivel también de acuerdo a las dependencias existentes en plena ocupación y al Mapa de Zonificación definido en el Plan Integral de Seguridad Escolar, se dividirá en DOS (2) Zonas de Evacuación.
- 13.- Los dos niveles consideran pasillos regularmente amplios para ser utilizados en la evacuación, con barandas metálicas en los segundos niveles que hacen más riesgosa las maniobras. Las escalas de acceso representan una pequeña dificultad al no disponer todos los peldaños en el sector sur, de los pisos de goma. El descanso de las escalas dispone de piso antideslizante. El local no dispone de rampa para la movilidad, en la eventualidad de existir en su matrícula alumnos con algún grado de discapacidad motriz.
- 14.- En el Primer Nivel, en el sector de ingreso antiguo existe el tablero central de energía eléctrica, complementario a otro existente bajo la escala del pabellón norte. En el hall de entrada se encuentra la matriz y accesorios que surten al local escolar de agua potable, debidamente ubicada y señalizada. Dichas instalaciones se encuentran en el subsuelo con una tapa metálica que la cubre. La instalación del gas que abastece el comedor escolar se encuentra provisoriamente ubicada al exterior de la dependencia, en proyecto de



remodelación.

OBJETIVO GENERAL Y OBJETIVOS ESPECÍFICOS DEL PLAN.

Art. 634.- Objetivo General: Reunir, ordenar y organizar todos y cada uno de los elementos, acciones, ideas, recursos y programas necesarios para la instalación de estrategias de Seguridad Escolar en el Colegio Americano de San Fernando y su entorno cercano, propendiendo a transformar al centro educativo en un lugar acogedor, estimulante y seguro para los estudiantes.

Art. 635.- Objetivos Específicos.

- 1.- Desarrollar dentro de los actores educativos, hábitos de seguridad, autocuidado y resguardo personal, con el propósito de cumplir con un mejoramiento continuo de las condiciones de protección en el Colegio Americano de San Fernando y su entorno.
- 2.- Sensibilizar a todos los actores educativos de la comunidad, acerca de los riesgos y amenazas existentes en el local escolar y su entorno, a fin de prevenir accidentes o daños personales.
- 3.- Estructurar y hacer funcionar el Comité de Seguridad Escolar del Colegio Americano de San Fernando, diseñando un programa de acciones que involucre la participación e integración de todos los actores educativos.
- 4.- Conformar Comisiones y Programas de Trabajo, con la finalidad de instalar y llevar a la práctica simulacros, simulaciones que representen una acción permanente de seguridad y protección.
- 5.- Definir y señalar convenientemente la Zona de Seguridad, vías de evacuación y alarmas, conocidas por todos los actores educativos.
- 6.- Diseñar un Cronograma que considere actividades a ejecutar y períodos de realización de las acciones contenidas en el Plan Integral de Seguridad Escolar con sus correspondientes evaluaciones.
- 7.- 7. Insistir ante las autoridades locales en la necesidad de reinstalar los elementos de seguridad cercanos al colegio.
- 8.- Considerando la inexistencia de los recursos, instalar las señalizaciones correspondientes a la Zona de Seguridad y Vías de Evacuación.
- 9.- Elaborar e instalar en un lugar visible del Colegio, el Mapa de Zonificación con las vías de evacuación.

ZONA DE SEGURIDAD Y ZONAS DE EVACUACIÓN.

Art. 636.- Zona de Seguridad: Para los efectos del Plan Integral de Seguridad Escolar del Colegio Americano de San Fernando, considerando la actual infraestructura educacional, se define como Zona de Seguridad el Sector Norte de la Multicancha cercano al pared medianera de madera con base sólida y protección metálica.

Art. 637.- Zona de Evacuación:

- 1.- Zona 1 de Evacuación (Primer nivel): Todos los actores educativos ubicados en Hall de ingreso, Administración, Oficinas, Comedor Escolar y Sala de Hábitos de Párvulos evacuarán directamente a la Zona de Seguridad por el pasillo norte de ingreso al local escolar, caminando y en completo orden.
- 2.- Zona 2 de Evacuación (Primer Nivel): Todos los actores educativos ubicados en la Biblioteca Escolar, Servicios Higiénicos de alumnas y alumnos, Servicios Higiénicos de Personal, evacuarán directamente a la Zona de Seguridad por el pasillo norte de ingreso al local escolar, caminando y en completo orden.
- 3.- Zona 3 de Evacuación (Primer Nivel): Todos los actores educativos ubicados en la Sala 1, Sala 2, Sala 3 y



Sala 4 del Pabellón Sur del local escolar, evacuarán directamente desde la dependencia a la Zona de Seguridad, caminando y en completo orden.

- 4.- Zona 4 de Evacuación (Segundo Nivel): Todos los actores educativos ubicados en las Salas 5 y 6 del segundo piso del local escolar, sector sur, evacuarán por la escala oriente a la Zona de Seguridad caminando y en completo orden, cuidando la seguridad personal en la bajada.
- 5.- Todos los actores educativos ubicados en las Salas 7 y 8 del segundo del local escolar, sector sur, evacuarán a la Zona de Seguridad por la escala poniente, caminando y en completo orden, cuidando de la seguridad personal en la bajada.
- 6.- Zona 5 de Evacuación (Segundo Nivel): Todos los actores educativos ubicados en la Sala 9, Sala 10, Laboratorio Computacional y Sala de Integración, en el mismo orden evacuarán por el pasillo, bajando por la escala oriente a la Zona de Seguridad, caminando y en completo orden: cuidando la seguridad personal en la bajada.

ACCIONES A REALIZAR EN CASO DE EMERGENCIA, SIMULACRO OSIMULACIÓN.

Art. 638.- El coordinador de emergencia, ordenará o indicará la alarma respectiva de acuerdo a la emergencia ocurrida, simulacro o simulación acordada por el Comité de Seguridad Escolar. Los encargados de programas o comisiones se ubicarán de inmediato en el lugar o se ocuparán de la tarea asignada.

Art. 639.- Los docentes y asistentes de la educación del Colegio Americano de San Fernando, deberán mantener e infundir calma y manejar la situación, ordenando a los estudiantes a ubicarse en la Zona de Seguridad, al interior de la sala o el patio, intentando controlar cualquiera manifestación de pánico.

Art. 640.- Las puertas o salidas de emergencia deben abrirse o mantenerse sujetas para la expedita evacuación. Para ello, cada curso o rutina de curso deberá organizarse internamente, nombrando a los estudiantes ubicados cerca de las puertas para desempeñar dicha labor.

Art. 641.- Los estudiantes o actores educativos del Colegio Americano de San Fernando, ubicados en la Biblioteca, laboratorio computacional, hall de entrada o multicancha, deberán colaborar con las comisiones, cortando los suministros, evitando situaciones de riesgo o denunciándolas. Para cumplir con tales cometidos, los docentes o asistentes encargados de partidas deberán colaborar en las tareas mencionadas.

Art. 642.- En caso de:

- 1.- Incendio: La alarma será la campana con toque continuado. Evacuar la dependencia, apenas se sienta la alarma evacuar el recinto en forma rápida. Salir de la dependencia en orden, sin gritar y sin correr, dejar las pertenencias en el lugar de trabajo, dirigirse caminando a la zona de seguridad, permanecer unidos y ordenados en la zona de seguridad.
- 2.- Sismo: La alarma será la campana con toque discontinuo. Seguir las instrucciones del docente o asistente, permanecer en la sala, ubicándose a un costado de la mesa escolar, protegiendo la cabeza con sus manos o en un sector predeterminado. En el caso de no contar con zona de seguridad al interior del aula y visualizar riesgos provenientes de la intensidad del sismo, será necesario evacuar hacia la zona de seguridad general preestablecida en forma rápida y ordenada.
- 3.- Bomba elemento explosivo, uso arma defuego: Se entregará información al coordinador más cercano al lugar del hecho. Con la finalidad de evitar el pánico se dará la alerta en forma verbal. Se debe evacuar la zona apenas se escuche la alarma, los docentes, estudiantes y asistentes no deben tomar ni recoger ningún paquete, arma u objeto extraño.
Si se dispone de tiempo, sacar de las salas, mochilas, bolsos o útiles. Evacuar en forma segura,



ordenada y rápida sin gritar ni correr, y acudir a la zona de seguridad.

ENCARGADOS DE COORDINACIONES Y COMISIONES.

Art. 643.- **Coordinador de Emergencia:** Es el actor educativo que dirige las operaciones internas del Colegio Americano de San Fernando en cuanto al Plan de Seguridad Escolar estableciendo vínculos con los organismos externos de apoyo. Es quien entrega la señal de alarma, controlando junto al Inspector General los tiempos de simulacros.

Art. 644.- **Coordinador de Enlaces:** Es el actor educativo cuya responsabilidad será emitir las alarmas a las instituciones de apoyo (Bomberos, Carabineros, Hospitales, Policía de Investigaciones, Comité Local de Protección Civil o Emergencia). Será el facilitador para que las decisiones ayuden a un mejor resguardo de la práctica de seguridad.

Art. 645.- **Coordinador de Confinamiento y evacuación.** Será el actor educativo que de acuerdo al tipo de emergencia o incidente, se responsabilizará de evacuar o aislar a las personas con situaciones personales especiales y organizar los procedimientos.

Art. 646.- **Coordinador de Recursos Internos:** Será el actor educativo que deberá conocer la cantidad, condiciones de uso y el lugar donde se encuentren los recursos de apoyo que puedan ayudar en la situación de emergencia, con el propósito de entregar una respuesta primaria.

COMISIONES Y PROGRAMAS.

Art. 647.- Para ejecutar las acciones y actividades consignadas en el Plan Integral de Seguridad Escolar del Colegio Americano de San Fernando, se requiere la conformación de Comisiones y Programas de trabajo, que tienen por finalidad delimitar los roles y funciones de los actores educativos en los simulacros, simulaciones o eventos de seguridad que ocurran al interior del local escolar o entorno cercano.

Art. 648.- Con la finalidad de cumplir con los objetivos del Plan Integral, los actores educativos involucrados en las actividades de seguridad o protección escolar, se distribuirán en las siguientes comisiones o programas:

- 1.- Comisión alarma-alerta: Le corresponderá ejecutar las acciones encomendadas por el Coordinador de Emergencias. Serán los encargados de tocar la alarma correspondiente y la responsabilidad recaerá en (2) docentes o asistentes de la educación.
- 2.- Comisión de zapadores: Serán los Encargados de recorrer y revisar las zonas de evacuación con la finalidad de detectar actores rezagados o con impedimentos para evacuar. Estará integrada por un (1) docente y seis (6) estudiantes (tres por nivel).
- 3.- Comisión corte de energía y gas (suministros): La función corresponderá a un (1) Asistente de la Educación (energía eléctrica) y una (1) Asistente de Alimentación (gas).
- 4.- Comisión evacuación de salas: Será de responsabilidad de cada docente y de los estudiantes nominados según rutina escolar de cada curso.
- 5.- Comisión primeros auxilios: Estará conformada por un (1) docente y un (1) asistente de la educación (con capacitación ACHS) y seis (6) estudiantes voluntarios. Al margen de atender a los eventuales lesionados, tendrán como tarea el manejar el Botiquín Escolar, la camilla portátil y en la eventualidad de la existencia, la silla de ruedas.
- 6.- Comisión de ataque al fuego: Su conformación considerará un (01) docente de la educación y ocho



7.- (08) estudiantes los cuales encargarán de manejar los y red húmeda.

CRONOGRAMA, ACTIVIDADES Y PERÍODOS.

Meses	Actividades	Módulos
Junio	<ul style="list-style-type: none"> • Estructuración provisoria del Comité de Seguridad Escolar del Colegio Americano de San Fernando. • Revisión de los Mapas de Zonificación y de Evacuación con apoyo externo. • Conocimiento y aprobación del Plan Integral de Seguridad Escolar por parte del Comité de Seguridad Escolar. • Difusión interna del Plan Integral a nivel de estudiantes, apoderados y docentes. 	
Julio	<ul style="list-style-type: none"> • Conformación de las comisiones o partidas que complementan la estructura del Plan de Seguridad. • Instalación de los recursos faltantes en cuanto red húmeda, red seca, luces de emergencia, implementos primeros auxilios, reposiciones, otros. • Delimitar y demarcar la zona de seguridad e instalar la señalética faltante en las vías de evacuación. 	Práctico
Agosto	<ul style="list-style-type: none"> • Jornada de Sensibilización acerca de la instalación del Plan Integral de Seguridad Escolar a nivel de Consejo General, Centro de Alumnos y Centro General de Padres. • Revisión del calendario de simulacros o simulaciones. • Práctica de primer simulacro o simulación. • Evaluación de la actividad y completación del informe respectivo. 	Práctico
Septiembre	<ul style="list-style-type: none"> • Práctica de segundo simulacro o simulación. • Evaluación de la actividad, y completación del informe respectivo. 	Práctico
Octubre	<ul style="list-style-type: none"> • Práctica del tercer simulacro o simulación. • Evaluación de la actividad, elaboración y despacho del Informe. 	Práctico
Noviembre	<ul style="list-style-type: none"> • Práctica del Cuarto Simulacro o Simulación. • Evaluación de la actividad, elaboración y despacho del Informe. • Reunión Final del Comité de Seguridad Escolar. • Preparación Informe Anual para la Evaluación Institucional. 	Práctico
Diciembre	<ul style="list-style-type: none"> • Elaboración del Informe Semestral para el sistema educativo. • Completación del Informe para la Evaluación Institucional. 	
Marzo	<ul style="list-style-type: none"> • Conformación nueva Directiva del Comité Paritario y estructuración del cronograma año 2017 –2018. 	

BREVE MARCO CONCEPTUAL.

Art. 649.- Con el objetivo de lograr una mayor comprensión de este plan, se incluye un listado de conceptos:

- 1.- **Acceder (Metodología):** Alerta/alarma, captura de la información, coordinación (roles), evaluación (preliminar), decisiones, evaluación, readecuación.
- 2.- **Aidep (Metodología):** Análisis histórico, investigación en terreno, discusión de prioridades, elaboración de mapa, plan de seguridad escolar del centro educativo.



- 3.- **Actividades:** Se describe como las acciones establecidas en el plan.
- 4.- **Accidente:** Alteración de la normalidad con eventual daño a las personas o estructura física.
- 5.- **Alarma:** Aviso o señal preestablecida, para seguir instrucciones específicas ante la presencia real o inminente de un fenómeno adverso. Pueden ser campanas, timbres u otras señales que se convengan.
- 6.- **Alerta:** Estado declarado ante la presencia real o inminente de un fenómeno adverso. Se conoce o maneja la información al respecto. Se comunica verbalmente, sirve para activar medidas previstas.
- 7.- **Amenaza:** Elemento externo que pone en peligro a las personas, a la unidad educativa, así como a la comunidad a la que pertenece el establecimiento.
- 8.- **Comunicación:** Proceso donde cada actor se encuentra al servicio del otro para alcanzar algo en común.
- 9.- **Coordinación:** Armonización y sincronización de esfuerzos individuales y de grupos u organizaciones para el logro de un objetivo común.
- 10.- **Cronograma:** Relación entre actividades y fechas que permiten establecer un orden de acciones a desarrollar en el tiempo.
- 11.- **Daño:** Alteración o pérdida causada por un fenómeno o situación adversa.
- 12.- **Desastre.** alteración intensa en las personas, los bienes, los servicios y el medio ambiente, causadas por un suceso natural o por la actividad humana. Excede la capacidad de respuesta del plan integral de seguridad escolar.
- 13.- **Ejercicio:** Actuación en grupo en un espacio cerrado.
- 14.- **Incidente:** Situación que sobreviene en el curso de una práctica o tiene alguna relación con la acción iniciada.
- 15.- **Simulación:** Ejercicio práctico de escritorio, efectuado bajo condiciones físicas controladas y en un escenario cerrado.
- 16.- **Simulacro:** Ejercicio práctico en terreno, con movimiento físico de personas y recursos, durante el cual los participantes se acercan lo más posible a un escenario real de crisis.
- 17.- **Suceso:** Acontecimiento o evento que sucede repentinamente. Accidente lamentable.
- 18.- **Prevención:** Conjunto de acciones cuyo objetivo es impedir o evitar que fenómenos naturales o provocados causen accidentes, emergencias o desastres.
- 19.- **Proceso:** Secuencia ordenada en el tiempo y espacio de actividades o hechos relacionados entre sí.
- 20.- **Programa:** Conjunto de actividades afines entre sí. Corresponden a objetivos que contribuyen al logro al punto que desea llegar un Plan.
- 21.- **Protección Civil:** Concepto internacional que representa el resguardo a /as personas, a sus bienes y al medio ambiente, a través de acciones de prevención, de preparación, de atención y de rehabilitación ante emergencias y/o desastres.
- 22.- **Riesgos o Peligros:** Son aquellas situaciones o elementos que pueden llegar a provocar un daño a /as personas, a sus bienes o al medio ambiente. Los riesgos están relacionados con las amenazas, hechos o fenómenos.
- 23.- **Recursos:** Son elementos, acciones, situaciones, organismos o instancias del Centro Educativo o entorno, capaces de impedir o reducir el daño. El principal recurso es el Ser Humano, individual u organizado. También están los recursos materiales, red seca, red húmeda, áreas de seguridad y de evacuación, altavoces, elementos de primeros auxilios, medios de transporte, teléfonos, medios de comunicación, otros.
- 24.- **Reconstrucción:** Volver a construir. Proceso de reparación a mediano o largo plazo del daño físico,



social o económico. Recuperación de estructuras o medios afectados.

- 25.- **Rehabilitación:** Restablecer, devolver o recuperar a corto plazo los servicios. En esta etapa se inicia la reparación del daño físico, social o económico.
- 26.- **Respuesta:** Acciones realizadas ante un fenómeno adverso, que tienen por finalidad salvar vidas, reducir sufrimiento y/o disminuir las pérdidas.
- 27.- **Vulnerabilidad:** Disposición interna a sufrir daños, ante la potencial ocurrencia de un fenómeno adverso, como erupciones volcánicas, inundaciones, terremotos, incendios, aluviones entre otros. El grado de vulnerabilidad depende de la fortaleza de una persona, objeto o comunidad frente a una determinada amenaza.
- 28.- **Grupo:** Conjunto de personas que se hallan en mutuo contacto e interacción, tienen conciencia de cierto sujeto, objeto o circunstancia de común importancia.
- 29.- **Líder:** Persona que posee la habilidad para inducir a los seguidores a trabajar con responsabilidad en tareas conducidas por él o ella.
- 30.- **Liderazgo:** Patrón o tipo de comportamiento orientado a integrar esfuerzos e intereses, personales e institucionales, en procura de un objetivo.
- 31.- **Pese:** Plan Específico de Seguridad Escolar.
- 32.- **Pise:** Plan Integral de Seguridad Escolar.15. De su aprobación y aplicación.

Art. 650.- Luego de ser conocido por el Consejo General del Colegio Americano de San Fernando, recibir las recomendaciones y sugerencias de un apoyo externo para los efectos de adecuaciones del mapa de zonificación y vías de evacuación, el paso siguiente será la conformación del Comité de Seguridad Escolar.

Art. 651.- Constituido el Comité De Seguridad Escolar, se procederá al estudio y análisis del Plan Integral de Seguridad Escolar para su aprobación. Aprobado, se procederá a la nominación de los Coordinadores y la conformación de las Comisiones y/o Partidas.

Art. 652.- Junto con las acciones señaladas, se definirá el Cronograma de Simulacros y los períodos de competición de Informes y Resúmenes para ser enviados a la entidad supervisora.

Art. 653.- Efectuadas las modificaciones a que haya lugar por parte de los actores externos, se instalará al interior del Colegio Americano mediante una difusión a nivel de Consejo Escolar, Centro General de Padres, Centro de Alumnos y otras instancias de participación.

Art. 654.- Concluido el proceso, se remitirá al Departamento Provincial de Educación de Colchagua para su aprobación técnica.

Art. 655.- A partir de ese instante se encontrará a disposición de todos los actores educativos, fiscalizadores y supervisores del sistema.



ANEXO X

PROTOCOLO DE ACTUACIÓN FRENTE A HECHOS DE CIBERBULLYING

DISPOSICIONES GENERALES

Art. 656.- Para la correcta aplicación del presente protocolo, se entenderá por ciberbullying toda conducta que constituya cualquier tipo de agresión psicológica, intimidación, hostigamiento, difamación y amenaza, a través de cualquier red social, medios tecnológicos e internet, de manera reiterada y de forma insidiosa realizada por uno o más miembros de la comunidad educativa en contra de otros, valiéndose para ello de una situación de superioridad o de indefensión del estudiante afectado. Se considerará como medio de dicho acoso el envío de mensajes de carácter injurioso o denigrante, la publicación de videos o fotografías que tengan por objeto dañar la imagen de otro, o cualquier otra conducta que tenga por objeto generar un daño psicológico o emocional a otra persona y que alteren la coexistencia armónica de los miembros de la comunidad educativa.

Art. 657.- El presente Protocolo de Actuación será aplicado frente a las siguientes situaciones, enmarcadas dentro de la definición anterior de ciberbullying que se produzcan entre:

- 1.- Estudiantes.
- 2.- Estudiantes y padres, madres y/o apoderados.
- 3.- Funcionarios del establecimiento y estudiantes.

DENUNCIA

Art. 658.- Si un miembro de la comunidad educativa conoce de situaciones de ciberbullying que se produzcan en las distintas instancias señaladas en el artículo anterior, deberá informar inmediatamente a algún miembro del equipo de convivencia escolar, remitiendo los antecedentes que funden su denuncia, quedando respaldo escrito.

RESPONSABLE DE LA IMPLEMENTACIÓN DEL PROTOCOLO

Art. 659.- El responsable de llevar a cabo este Protocolo de Actuación es el encargado de convivencia escolar o cualquier miembro del equipo de convivencia escolar, y sus funciones son:

- 1.- Liderar la implementación del Protocolo de Actuación, velando por un proceso que resguarde el interés superior del niño, niña o adolescente, en conjunto con el equipo de convivencia del establecimiento educacional.
- 2.- Es responsable en difundir y aplicar el presente Protocolo de Actuación.
- 3.- Mantenerse informado de los avances de la situación.
- 4.- Redireccionar las medidas tomadas para garantizar la protección y medidas pedagógicas del niño, niña o adolescente si fuera necesario.
- 5.- Asegurar a todas las partes la mayor confidencialidad, privacidad y respeto por su dignidad y honra.
- 6.- Dejar constancia escrita de cada actuación y resoluciones en los instrumentos propios del establecimiento, debiendo mantenerse el registro individual de cada reclamo. No se podrá tener acceso a dichos antecedentes por terceros ajenos a la investigación, a excepción de la autoridad competente.



- 7.- Garantizar la protección del afectado y de todos los involucrados, el derecho de todas las partes a ser oídas, la fundamentación de las decisiones y la posibilidad de impugnarlas.
- 8.- Derivar a la red de apoyo local en caso de identificarse situaciones que requieran de una intervención especializada, que excedan las competencias y recursos del establecimiento.

PROCEDIMIENTO UNA VEZ RECIBIDA LA DENUNCIA

Art. 660.- El encargado de convivencia escolar deberá reunir antecedentes generales que permitan contextualizar la situación, como por ejemplo:

- 1.- Revisar libro de clases y carpeta del alumno.
- 2.- Entrevistarse con el orientador u otro actor relevante.
- 3.- Solicitar al psicólogo del Colegio que realice una entrevista preliminar con la persona afectada, si corresponde a un estudiante deberá llevarse a cabo bajo condiciones que resguarden en todo momento los derechos del niño, niña o adolescente, así como también registrar en forma textual el relato del mismo.

Art. 661.- Una vez reunidos los antecedentes, el encargado de convivencia escolar, en conjunto con el equipo de convivencia escolar, resolverán si la situación es considerada:

- 1.- Ciberbullying.
- 2.- Desestimar los antecedentes.

Art. 662.- El encargado de convivencia escolar tendrá un plazo de 5 días hábiles a contar desde la recepción de la denuncia para resolver la tipificación que se describen en los puntos anteriores. Esta resolución y los pasos que seguir deberán ser informados por escrito al denunciante.

PROCEDIMIENTO ANTE HECHOS DE CIBERBULLYING

Art. 663.- En caso que la denuncia sea acogida como una situación de ciberbullying, entonces deberá seguir los siguientes pasos:

- 1.- Tomar las medidas disciplinarias que el Reglamento Interno contempla para detener la acción contra la cual se recurre.
- 2.- Instruir la intervención del profesional del área psicosocial respectiva, de manera que este realice acciones de contención que se estimen necesarias.
- 3.- Notificar a las partes involucradas del inicio del proceso de investigación, dejando constancia escrita de ello. Si correspondiese notificar a un estudiante, esta notificación deberá ser extendida a su apoderado.
- 4.- Iniciar la investigación de los reclamos entrevistando a las partes, solicitando información a terceros o disponiendo cualquier otra medida que estime necesaria para su esclarecimiento. En esta instancia se está garantizando el derecho a defensa de los miembros de la comunidad educativa que en los establecimientos educacionales se traduce en garantizar a su derecho a ser oídos o entregar pruebas.
- 5.- Podrá, en caso que las circunstancias lo permitan, citar a las partes a una reunión que tendrá como principal finalidad buscar un acuerdo entre ellos utilizando para estos efectos las técnicas de resolución pacíficas de conflicto identificadas en el Manual de Convivencia Escolar.
- 6.- Para esta entrevista se podrá citar al psicólogo del Colegio o a otro profesional en la materia, quien podrá aconsejar o pronunciarse al respecto.
- 7.- En caso de existir acuerdo entre las partes se podrá exigir el cumplimiento de determinadas



condiciones por un período de tiempo convenido. Si se cumplen íntegramente las condiciones impuestas se dará por cerrado el reclamo, dejándose constancia de esta circunstancia. Este acuerdo no elimina la aplicación de medidas de apoyo pedagógico y/o psicosocial además de sanciones en caso que así correspondiese, según lo indicado en el Manual de Convivencia Escolar.

- 8.- Si no hubiere acuerdo, el encargado de convivencia escolar dará por cerrada la investigación y emitirá un informe sugiriendo a Dirección las sanciones y medidas a aplicar.

RESOLUCIÓN

Art. 664.- Será el director quien, en virtud de los antecedentes presentados, emita una resolución. Esta acción deberá realizarse dentro de los tres días hábiles siguientes, debiendo informar a las partes involucradas. Si corresponde aplicar sanciones, estas se realizarán de la siguiente forma:

- 1.- Si la persona sancionada es un estudiante, se procederá según indica el Manual de Convivencia Escolar del presente reglamento.
- 2.- Si la persona sancionada es un docente, se procederá según las indicaciones del Reglamento de Higiene y Seguridad.
- 3.- Si la persona sancionada es un apoderado, se procederá según se indica en el Manual de Convivencia Escolar del presente reglamento.

SOLICITUD DE RECONSIDERACIÓN DE LA RESOLUCIÓN

Art. 665.- Todas las partes, en materia de ciberbullying, tendrán la posibilidad solicitar la reconsideración de la resolución adoptada por la Dirección, dentro de los tres primeros días hábiles posteriores a haber sido notificadas de la resolución. El recurso se interpondrá ante la Dirección, que resolverá. Respecto de esta resolución no existirán más recursos que interponer.

MEDIDAS DE APOYO AL ESTUDIANTE

Art. 666.- Sin perjuicio de las acciones que realicen las redes externas de apoyo, el establecimiento elaborará un plan de apoyo al estudiante, en este plan se podrán disponer de las distintas medidas de apoyo pedagógico y/o psicosocial identificadas en el Manual de Convivencia escolar. El responsable de velar por la adecuada implementación de estas medidas será en el encargado de convivencia escolar.

PROCESOS DE SEGUIMIENTO, REGISTRO Y TRABAJO EN RED CON LAS INSTITUCIONES DE DERIVACIÓN

Art. 667.- Si se realizó alguna derivación a la red de apoyo externa al Colegio, el encargado de convivencia escolar mantendrá un seguimiento mensual de las acciones por ellos realizadas. Para estos efectos se mantendrá un registro escrito.

MEDIDAS DE INFORMACIÓN A LA COMUNIDAD ESCOLAR

Art. 668.- Velando siempre por el interés superior del niño, el encargado de llevar a cabo este protocolo decidirá en conjunto con el director la pertinencia de comunicar el caso a la comunidad educativa y solo si corresponde, las vías adecuadas para realizar esta comunicación.



DIFUSIÓN DE ESTE PROTOCOLO DE ACTUACIÓN

Art. 669.- El presente Protocolo de Actuación será difundido a la comunidad educativa por alguno de los siguientes medios:

- 1.- Entrega en el momento de la matrícula o de su renovación cuando este haya sufrido modificaciones, dejando constancia escrita mediante firma del padre, madre o apoderado.
- 2.- Publicación en el sitio web del Colegio(<http://www.colegioamericano.cl>)
- 3.- Entrega en reuniones de apoderados, en caso de no haber sido entregado al momento de la matrícula, dejando constancia de su recepción mediante firma del padre, madre o apoderado.
- 4.- Existencia de una copia física de este Protocolo en la secretaría del establecimiento a disposición de todo miembro de la comunidad educativa.

Art. 670.- Los plazos y etapas del presente protocolo se encuentran en la siguiente tabla:

PROTOCOLO DE ACTUACIÓN FRENTE A HECHOS DE CIBERBULLYNG

ETAPAS	PLAZO
1.- Denuncia	
2.- Investigación preliminar	5 días hábiles
3.- Admisión/ Rechazo denuncia	
4.- Investigación	10 días hábiles Prorrogables una vez por el mismo periodo
5.- Resolución	3 días hábiles
6.- Solicitud de reconsideración	3 días hábiles (5 días en caso de aplicar expulsión/ cancelación de matrícula)
7.- Resolución final	3 días hábiles



ANEXO XI

DISPOSICIONES ESPECÍFICAS PARA LOS NIVELES DE EDUCACIÓN PARVULARIA

Art. 671.- En atención de los requerimientos establecidos por la Circular que imparte instrucciones sobre reglamentos internos de los establecimientos educacionales parvularios de la SIE (Res. Ex. N°0860 de 26/11/2018) se ha elaborado el presente anexo al Reglamento Interno, continente de disposiciones especiales de aplicación exclusiva a determinadas situaciones que se susciten en los niveles de Educación Parvularia.

Art. 672.- El presente cuerpo normativo se desarrolla a la luz de las directrices de la mencionada Circular, haciendo la correspondiente referencia al Reglamento Interno General cuando se trata de temas contemplados previamente, y desarrollando eficientemente los puntos específicos para el nivel educativo del que se trata y que no tienen aplicación general, a saber:

1. DERECHOS Y DEBERES DE LOS MIEMBROS DE LA COMUNIDAD EDUCATIVA

Art. 673.- Los derechos y deberes de los que gozan cada uno de los miembros de la comunidad educativa, son aquellos contemplados en el artículo 38 y siguientes del Reglamento Interno General.

2. REGULACIONES TÉCNICO-ADMINISTRATIVAS SOBRE ESTRUCTURA Y FUNCIONAMIENTO GENERAL DEL ESTABLECIMIENTO EDUCACIONAL

Art. 674.- Los tramos curriculares que imparte el establecimiento en educación parvularia, son primer y segundo nivel de transición

Art. 675.- En relación a los horarios de funcionamiento del establecimiento, las disposiciones que versan sobre la materia, se encuentran en los artículos del Reglamento Interno General que se indican a continuación:

- 1.- Horario de inicio y término de la jornada ordinaria y extraordinaria: Art 55
- 2.- Suspensión de actividades: Arts 63 y siguientes
- 3.- Procedimientos ante atraso o retiro anticipado de los niños y niñas: Arts 176 y siguientes

Art. 676.- El proceso de matrículas de Educación Parvularia se lleva a cabo en base al sistema de admisión escolar que coordina centralizadamente el Ministerio de Educación.

Art. 677.- La forma en que se organizan las autoridades del establecimiento, ilustrado en un organigrama que muestra los roles de los directivos, docentes y asistentes de la educación se encuentra en el artículo 51 del Reglamento Interno General.

Art. 678.- Los mecanismos de comunicación, o vías oficiales de información entre las madres, padres o apoderados y las autoridades del establecimiento se encuentran contempladas en el artículo 135 y siguientes del Reglamento Interno General.

3. REGULACIONES SOBRE PROCESOS DE ADMISIÓN

Art. 679.- Las disposiciones referidas a los procesos de admisión que se llevan a cabo en el establecimiento están consideradas en el artículo 65 y siguientes del Reglamento Interno General.



4. REGULACIONES SOBRE USO DE UNIFORME Y ROPA DE CAMBIO

Art. 680.- Las disposiciones que contienen las directrices referentes al uniforme y las prendas que lo componen para los estudiantes de Educación Parvularia, se encuentran contenidas en el artículo 56 y siguientes del Reglamento Interno General.

Art. 681.- Con el objetivo de velar por el cuidado de las necesidades básicas que tienen los niños y niñas, en relación a su higiene y aseo personal, y siendo las familias las primeras responsables de satisfacer esa necesidad. El establecimiento podrá solicitar a los apoderados que envíen al establecimiento algunos elementos personales para el aseo, tales como:

- 1.- Cepillo de dientes
- 2.- Toalla
- 3.- Pasta de dientes
- 4.- Vaso plástico
- 5.- Ropa de cambio
- 6.- Otros similares a los anteriores

Art. 682.- Para los casos que sea necesario, se requerirá a la madre, padre o apoderado enviar al establecimiento una muda de ropa, cuando corresponda. Esto se solicita para aquellas situaciones en que sea necesario realizar un cambio de ropa al párvulo, en atención de su higiene, bienestar y requerimientos personales.

5. REGULACIONES SOBRE LA SEGURIDAD, HIGIENE Y SALUD

5.1 Plan Integral de Seguridad Escolar

Art. 683.- El Plan Integral de Seguridad Escolar, reproducido en su totalidad, se encuentra contenido en el Anexo X del Reglamento Interno General del establecimiento.

5.2 Medidas orientadas a garantizar la higiene y resguardar la salud en el establecimiento.

5.2.1 Medidas orientadas a garantizar la higiene

Art. 684.- Tanto docentes como asistentes de la educación que atienden a los párvulos mantendrán siempre un especial cuidado en su higiene, con especial énfasis en el lavado de manos.

Art. 685.- Tanto docentes como asistentes de la educación que atienden a los párvulos mantendrán siempre un especial cuidado en cuidar la higiene de los párvulos cuando les acompañen a los baños.

Art. 686.- Respecto del momento de alimentación de los párvulos, la manipuladora de alimentos debe utilizar el uniforme completo definido para sus funciones y, además, mantener limpieza personal mientras esté en sus funciones, debiendo llevar ropa protectora, como: cofia o gorro que cubra la totalidad del cabello y delantal o pechera. El personal que manipula alimentos no debe usar objetos de adorno en las manos cuando manipule alimentos y del mismo modo, debe mantener las uñas de las manos limpias, cortas y sin barniz (esmalte de uñas).

Art. 687.- En las zonas en que se manipula alimentos se prohíbe todo acto que pueda contaminarlos, como: comer, fumar, masticar chicle o realizar otras prácticas antihigiénicas.



Art. 688.- Se debe evitar la presencia de personal no autorizado en las salas donde se manipulen alimentos. En la eventualidad que esto suceda, se tomarán las precauciones para impedir que éstas contaminen los alimentos.

Art. 689.- No debe almacenarse en la zona de manipulación de alimentos ninguna sustancia que pueda contaminar los alimentos, ni depositarse ropas u objetos personales en las zonas de manipulación de alimentos.

Art. 690.- En la manipulación de los alimentos solo se utilizará agua potable.

Art. 691.- Se elaborará la totalidad de preparaciones culinarias que componen diariamente la minuta establecida para la nutrición de los párvulos.

Art. 692.- Las preparaciones de alimentos serán consumidas el día de la elaboración y no serán congeladas o recalentadas.

Art. 693.- Los elementos para la manipulación de alimentos serán de material lavable, resistente a las temperaturas y golpes, de formas y colores simples que faciliten su aseo.

Art. 694.- El establecimiento cuenta con un sistema de orden, higiene, desinfección y ventilación de los distintos recintos del área de párvulos y sus respectivos elementos. Estos procedimientos se encuentran a cargo de los auxiliares de aseo.

Art. 695.- El establecimiento cuenta con personal asistente de la educación con dedicación exclusiva para la mantención del inmueble en buenas condiciones de orden y limpieza. Así también implementa anualmente medidas destinadas a evitar la entrada y/o eliminar la presencia de vectores y plagas.

Art. 696.- Los procedimientos para el aseo, desinfección y/o ventilación de los distintos recintos del establecimiento educacional, y para asegurar la higiene del material didáctico y mobiliario en general son parte de la organización interna del establecimiento y serán informados al consejo escolar.

5.2.2 Medidas orientadas a resguardar la salud

Art. 697.- El establecimiento se encuentra coordinado con el consultorio CESFAM Centro con quienes gestiona las acciones de promoción de acciones preventivas, tales como adhesión a campañas de vacunación masiva, informativos de prevención de enfermedades estacionales, recomendaciones de autocuidado y diagnósticos tempranos

Art. 698.- Como medidas preventivas frente a la ocurrencia de enfermedades de alto contagio, el establecimiento dispondrá de acciones como, por ejemplo, ventilación de sus espacios, desinfección de ambientes, prácticas de higiene y autocuidado como lavados de manos, uso de alcohol gel, pañuelos desechables, entre otros, además de la comunicación oportuna a padres, madres y apoderados cuando uno o más niños presenten este tipo de enfermedades

Art. 699.- El procedimiento para el suministro de medicamentos a niños y niñas por parte del personal del establecimiento, cuando sus padres o apoderados lo hayan solicitado de manera expresa, se encuentra contenido en el artículo 598 y siguientes del Reglamento Interno General del establecimiento. (Protocolo de Accidentes Escolares)



Art. 700.- El procedimiento para el traslado de los párvulos a un centro de salud, en caso de ser necesario, para su atención oportuna y la persona responsable de su ejecución y de dar aviso a la madre, padre o apoderado se encuentran contemplados en el artículo 616 del Reglamento Interno General del establecimiento. (Protocolo de Accidentes Escolares)

6. REGULACIONES REFERIDAS A LA GESTIÓN PEDAGÓGICA

6.1 Regulaciones técnico-pedagógicas

Evaluación

Art. 701.- En primer y segundo nivel de Transición, la evaluación será un proceso constante, permanente y sistemático, con el fin de obtener y analizar información relevante, sobre todo el proceso de enseñanza aprendizaje, que permita obtener conclusiones, para la toma de decisiones y retroalimentar el proceso.

Art. 702.- Se realizarán evaluaciones durante el desarrollo de los distintos ejes temáticos, que posibilite obtener información variada de tipo diagnóstica y formativa.

Art. 703.- Se utilizarán distintos instrumentos para la recolección de información tanto cuantitativos como cualitativos, estos se adecuarán al contexto, actividad y aprendizaje esperado que se pretenda evaluar.

Art. 704.- La información de las evaluaciones se entregará a los padres, semestralmente, como un informe al hogar, en este los indicadores serán mencionados con los siguientes conceptos: L (logrado), PL (por lograr), NL (no logrado) y NO (no observado). Los avances en el desarrollo evaluativo de los niños se darán a conocer a los apoderados que lo requieran en entrevistas personales.

Art. 705.- Los estudiantes que, durante las evaluaciones diagnósticas o formativas, presenten dificultades se derivarán a los especialistas del Programa de Integración Escolar, para su evaluación y posterior apoyo (pedagógico, fonoaudiológico y/o psicológico).

Art. 706.- Si al término del año escolar, un estudiante no ha alcanzado las habilidades y conocimientos mínimos para ingresar a Primer Año, se sugerirá al apoderado la permanencia en el nivel para el logro de los aprendizajes.

Observación de aula y capacitaciones

Art. 707.- El establecimiento realiza supervisión pedagógica mediante observación de aula realizada por el jefe de UTP y la Directora

Art. 708.- El equipo de UTP coordinará todos los años las instancias de perfeccionamiento de docentes y asistentes de educación parvularia, en instancias que pueden ser tanto internas como externas, siempre que éstas respondan a las necesidades que hayan sido detectadas para el cumplimiento de los objetivos pedagógicos del nivel.

6.2 Regulaciones sobre estructuración de los niveles educativos y la trayectoria de los párvulos

Art. 709.- El trabajo curricular se organizará en periodos regulares de trabajo, los que se destinarán al cumplimiento de los distintos núcleos de aprendizaje de la Educación Parvularia.

Art. 710.- El establecimiento estructura y coordina el trabajo pedagógico para el cumplimiento de los objetivos de aprendizaje que se establecen en las bases curriculares.



Art. 711.- El equipo académico en coordinación con los docentes de Educación Parvularia y primer ciclo básico coordinarán año a año las acciones pertinentes para promover una adecuada transición de los estudiantes entre ambos niveles de enseñanza

6.3 Regulaciones sobre salidas pedagógicas

Art. 712.- Las disposiciones referidas a los procedimientos asociados a las salidas pedagógicas están contempladas en el anexo VI siguientes del Reglamento Interno General.

7. Regulaciones ámbito de la convivencia y buen trato

Art. 713.- La regulación y directrices sobre composición y funcionamiento del Consejo Escolar, se encuentran en el artículo 99 y siguientes del Reglamento Interno General del Establecimiento.

Art. 714.- Las regulaciones sobre existencia y funcionamiento de instancias de participación y los mecanismos de coordinación entre éstas y el establecimiento se contemplan en el artículo 96 y siguientes del Reglamento Interno General.

7.1 Del plan de gestión de convivencia escolar

Art. 715.- El plan de gestión de convivencia escolar considera dentro de sus actividades a los estudiantes, docentes, asistentes de Educación Parvularia. Entre sus acciones se consideran al menos:

- 1.- Estrategias de información y capacitación sobre promoción y difusión de los derechos de niños y niñas, dirigidas a toda la comunidad educativa. Instancias participativas con las familias para fomentar el buen trato. Apoyo al equipo pedagógico.
- 2.- Estrategias de información y capacitación para detectar y prevenir situaciones de riesgo de vulneración de derecho, a las que puedan verse enfrentados los párvulos.
- 3.- Estrategias de información y capacitación para detectar y prevenir situaciones de maltrato físico, maltrato psicológico, agresiones sexuales y hechos de connotación sexual que atenten contra la integridad física y psicológica de los párvulos dentro del contexto educativo, así como para fomentar el autocuidado y el reconocimiento de los niños y niñas como sujetos de derechos.

Art. 716.- Las restricciones en la aplicación de medidas disciplinarias en el nivel de educación parvularia se encuentran contempladas de manera expresa en el artículo 308 del Reglamento Interno General.

Art. 717.- En relación a las faltas a la buena convivencia cometidas por los miembros adultos de la comunidad educativa, los procedimientos para la aplicación de sanciones se encuentran desarrollados en el artículo 362 y siguientes del Reglamento Interno General del establecimiento.

Art. 718.- Los procedimientos de gestión colaborativa de conflictos se contemplan en el artículo 357 y siguientes del Reglamento Interno general.

8. PROTOCOLOS

Art. 719.- El protocolo de actuación frente a la detección de situaciones de vulneración de derechos de los párvulos, se encuentra en el anexo III del Reglamento Interno General.

Art. 720.- El protocolo de actuación frente a hechos de Maltrato infantil, connotación sexual o agresiones sexuales, se encuentra en el anexo I y anexo IV del Reglamento Interno General.



Art. 721.- El protocolo de actuación frente a situaciones de maltrato entre miembros adultos de la comunidad educativa, está contemplado en el protocolo de violencia y maltrato escolar, para situaciones que se susciten entre adultos, el que se encuentra en el anexo I del Reglamento Interno General.

Art. 722.- Las disposiciones que conforman el Protocolo de actuación frente a accidentes de los párvulos se contemplan en el anexo VIII del Reglamento Interno General.

9. APROBACIÓN, MODIFICACIONES, ACTUALIZACIÓN Y DIFUSIÓN DEL REGLAMENTO INTERNO

Art. 723.- Las disposiciones que indican el procedimiento de aprobación, modificación, actualización y difusión del reglamento interno se contemplan en el artículo 30 y siguientes del Reglamento Interno General del establecimiento.